京城日報　夕刊
編輯發行人　見島吉治　印刷人　小川三之介
京城府太平通一丁目　發行所 合資會社 京城日報社
十一月十七日(火)

寄贈 11.11.20

日本で一等良い電球　トウランプ　秋季特賣中　連鎖店にて　トウサイ

果然、獨蘇の國交 重大危機に當面す

在蘇獨人の檢擧問題惡化

【ベルリン十六日同盟】ニュルンベルヒ黨大會においてヒツトラー總統が打倒ボルシエヴイズムの旗幟を闡明して以來獨蘇兩國間の關係は俄に緊張を見せるに至つたがソヴエート政府は今回『反國家的行動』を理由に在留ドイツ人を一網打盡に檢擧した結果兩國間の國交は重大危機に當面するに至つた、モスコー駐劄ドイツ大使館は本國政府の訓令に基きソヴエート外務人民委員部に嚴重抗議を提出したがソヴエート政府は當該ドイツ人の氏名を通告し且つ該人が『間諜行動テロ行爲』並に『反國家工作組織』の嫌疑で逮捕された旨傳へる以外に何等誠意ある說明を加へなかつたといはれるドイツ政府は以上の『形式的』理由に滿足せず重ねて抗議を提出する方針といはれるが今後の發展如何によつてはメトロポリタンヴイツカース社の英人技師が逮捕された當時と同樣ドイツ大使の引揚げから遂に獨蘇兩國間の國交に重大結果を誘致するとの觀測さへ擡頭するに至つた、パリマタン紙の如き十六日の紙上で今後の成行を懸念し『スペイン内亂に關聯しソヴエート政府の政策は完全に失敗した、ソヴエート政府はこの失敗を蔽ふためドイツと事端を釀さんとするのではないか』と述べてゐる、但しベルリン駐劄ソヴエート大使館當局は國交斷絕の危惧なるとのベルリン外交界の一部の觀測を否定して曰く

ニュルンベルヒの黨大會の當時も獨蘇兩國國交は斷絕するのではないかと傳へられたが何事もなかつたではないか、ソヴエート大使館附武官も國防相ブロンベルグ將軍の招待で『陸軍日』に出席してゐる位で國交上の懸念はない

ヒツトラー氏

スターリン氏

あくまで抗議繼續（ドイツ政府發表）

【ベルリン十六日同盟】ドイツ人逮捕事件につき十六日夜ドイツ政府は次の如く發表した

一、モスコー駐劄大使館を通じソヴエート政府に嚴重抗議を提出した所モスコー在留九名、レーニングラード十二名、ハリコフ一名、ノヴシビルスク一名合計二十三名の大量ドイツ人が逮捕されてゐる旨正式通告を受けた

一、右ドイツ人は間諜行爲、テロ行動その他反國家運動を組織した嫌疑を受けてゐるがドイツ領事は未だこれら容疑者を訪問することを許されてゐない

一、これらドイツ人は善良なるドイツ市民で嫌疑内容は全く承服出來ない、しかも逮捕後十日を經過するに未だ犯罪の具體的證據をあげてをらずソヴエート政府の通告は完全に不十分と云ふ外ない

一、以上ドイツ人の大量逮捕につきドイツ政府はソヴエート政府に嚴重抗議した所ソヴエート外務人民委員部は形式的辯明を繰返すのみ、ソヴエート政府の失當手段に對しドイツ政府はあくまで抗議を繼續する

八省豫算内譯 新規承認四億圓

【東京電話】十六日までに查定を終了した陸、海、大藏三省以外八省の明年度新規要求額は四億二千二百萬圓で各省の標準豫算六億二千萬圓に加算すれば十億五千萬圓となるが八省豫算の基準豫算、新規承認額にその合計を示せば左の通りである（單位千圓）

	基準豫算	新規承認	合計
外務省	一九、三〇〇	一七、七〇〇	三七、〇〇〇
内務省	一四四、〇〇〇	二六八、〇〇〇	四一二、〇〇〇
司法省	三九、〇〇〇	二、七〇〇	四一、七〇〇
文部省	一三四、六〇〇	一一、〇〇〇	一四五、六〇〇
農林省	七六、一〇〇	四七、〇〇〇	一二三、一〇〇
商工省	二三、四〇〇	一七、〇〇〇	四〇、四〇〇
遞信省	一九二、五〇〇	一六、〇〇〇	二〇八、五〇〇
拓務省	一六、三〇〇	八、〇〇〇	二四、三〇〇
合計	六〇三、二〇〇	四二九、四〇〇	一、〇三二、六〇〇

查定現況における 歲入財源内容 廿一億七八千萬圓

【東京電話】明年度豫算の查定に當つて大藏省の目標とせる豫算總額は地方財政調整交付金豫算を加へ三十億圓であるが今日までの查定狀況上、明瞭となつた財源は主として左の如く、陸海軍兩省の復活要求により歲出總額が更に膨脹することとなれば、それだけ明年度新規公債の發行に、仰ぐほかなく、馬場藏相の言明せる年額十億圓の公債依存の程度を高度に推し得ざるや否やは國防充實の膨脹豫算の程度によつて決定するものと見られる

◇歲入財源

一、普通歲入　十五億七八千萬圓
一、自然增收　四千五百萬圓
一、增稅額（交付金財源を含む）　四億二千萬圓
一、關稅增收　四千五百萬圓
一、煙草値上げ增收　二千五百萬圓
一、特別會計繰入額　五千五百萬圓
一、郵便貯金利下げによる預金部　一千二百萬圓
合計　二十一億七、八千萬圓

◇公債財源

特別會計明年度新規公債發行額を一億五、六千萬圓程度と見てこれに一般會計の赤字公債を加算すれば總額十億圓程度を目標として八億五、六千萬圓程度

趣旨說明なら出席意味なし 陸軍首腦部の意向

【東京電話】十六日の議院制度調查會第二總會で政友會、民政黨の陸相出席要求は陸軍側の言分に對する政黨側の意思表示として陸軍を刺戟し寺内陸相、梅津次官、磯谷軍務局長等は對策を考究してゐるが陸軍首腦部の意向としては

一、陸軍の議會制度刷新要望は去る六日閣議の席上寺内陸相より關係五相に對し正式に表明してあるところにより明白である、即ち陸軍の要望は帝國憲法の眞髓を護持する如く我が獨特の立憲政治の確立に邁進することは議會の健全に恪循しその運用を適正にすることと正しく民意を暢達し明白な輿論と國民の要望を十分に國政に反映せしめることにある

一、右の趣旨は現在何等の變更を見てゐないから議院制度調查會に出席するも同樣の趣旨を反復するのみであるから趣旨說明の程度なら出席するとも意義がないと云ふ樣にあるやうであり從つて内閣側より出席說明の要望があつた場合は大體これを拒否することとなろうが陸軍としては政黨側が飽まで陸軍の具體案提示を要求して已まぬならば適當の機會を選み陸軍の議會制度刷新に關する要望を率直大膽に闡明、政黨の要望に應ふべしとの强硬意見もあり、情勢の如何によつては近き將來議會制度問題は再び表面化し政黨對軍部の對立關係を惡化せしめるに至るやも知れぬと見られ成行は注目されてゐる

安宅上海着

【漢口十七日同盟】第十一戰隊旗艦安宅は十七日午前九時拔錨駐滿海軍部附で轉補した日比野少將を乘せ上海に向つた

國境警備費 七萬九千圓支出 剩餘金支出決定す

【東京電話】政府は十七日の閣議で承認を得た朝鮮總督府特別會計剩餘金中より滿洲事件費補足費として七萬九千九百九十圓を支出することに決定した、右は朝鮮國境警備に要する經費である

定例閣議

【東京電話】十七日の定例閣議は午前十時四十分首相官邸において開會廣田首相以下全閣僚出席まづ永田拓相より樺太廳に交通部新設のため樺太廳鐵道事務所官制改正の件を附議し承認を求め次いで島田農相より米穀自治管理委員會官制につき說明あり各閣僚異議なくこれを承認し更に寺内陸相より朝鮮國境警備費補足費として國庫剩餘金支出の件につき承認を求め次いで有田外相より日支、日獨交涉の經過につき報告あり正午散會した

閣議決定事項

一、米穀自治管理委員會官制々定の件
一、樺太廳鐵道事務所官制中改正の件
一、樺太廳部内臨時職員設置制中改正の件

道立醫院充實

安城（京畿）忠州（忠北）洪城（忠南）北靑（咸南）四道立醫院の增設その他により朝鮮道立醫院官制は十七日附官報を以つて公布された、これによつて醫官十一名、書記一名、藥劑手四名、計二十五名が增設され、これにより全鮮の道立醫院の定員は醫官百四十四名、醫員百二十八名、書記四十九名、藥劑手四十三名、計三百九十四名となつた

鎭海航空隊 廿八日竣工式

豫ねて新設中であつた鎭海航空隊は威容整ひ來る廿八日午前十時四十五分から同隊で竣工式を擧行、井上鎭海要港部司令官は官民數百名を招待、祝賀の飛行、作業等を供覽、祝宴を催す筈である

總督招宴

南總督は廿日午後六時から倭城台官邸に龍山師團の首腦關係幹部三宅廿師團長以下廿五名を招待して晩餐會を催す

總督鐘紡工場視察

南總督は十七日午前十時穗積殖產局長、能井商工課長、渡邊京畿道知事を從へ新設の永登浦鐘紡工場を視察、正午過ぎ歸廳した（寫眞は同工場視察の南總督）

蒙古軍有力部隊 陶林へ向け進擊 綏遠も防備固し

【北平十七日同盟】蒙古人有力部隊の陶林每政戰は十五日早朝より開始され前線要地たる紅格爾圖において火蓋を切り、更に午後十時夜襲戰が展開されたが程なくやみ、十六日早朝の第二次戰鬪も大なる變化なく未だ小手調べに過ぎず主力部隊の戰鬪は十八日以後となるべく既に綏遠軍の第一次戰線地たる紅格爾圖を占領しその後陶林攻略に移るものと見られる、商都、平地泉方面には未だ戰端は開かれてゐない

【上海十七日同盟】綏遠來電によれば十二日商都を出發した蒙古軍は二手に分れ騎兵部隊を援護とする一隊は一路南下し興和方面に向ひ他の一隊は砲兵隊と共に西南方陶林に向つて進擊しつつあり兩部隊は各地に於て綏遠軍前衛部隊と小競合を續けてゐる、興和陶林などの陣地に對し蒙古軍は未だ本格的攻擊を行つてゐない模樣である、なほ蒙古軍飛行機は連日偵察飛行を續けてゐるが、未だ爆擊は行つてゐない

【上海十七日同盟】平綏線平地泉方面の防備中の綏遠軍趙承綬氏は十六日朝を以て平地泉から國民政府に電報を寄せ次の如く同方面の情況報告を爲した

蒙古軍は飛行機及び大砲掩護の下に綏遠軍陣地を攻擊しつつあるが防禦堅固なため蒙古軍は未だ地雷埋設地帶を越ゆるを得ず

【北平十七日同盟】綏遠來電に依れば綏遠東部陶林方面の戰鬪は十六日早朝より第二次戰鬪が開始してゐるが戰線に變化なく綏遠軍は陣地を固守してゐる、前線指揮に平地泉に急行した傅作儀氏は騎兵第一師長趙承綬氏と協議の上騎兵部隊を前線に增援し十七日よりの戰鬪は騎兵戰に終るものと見られる

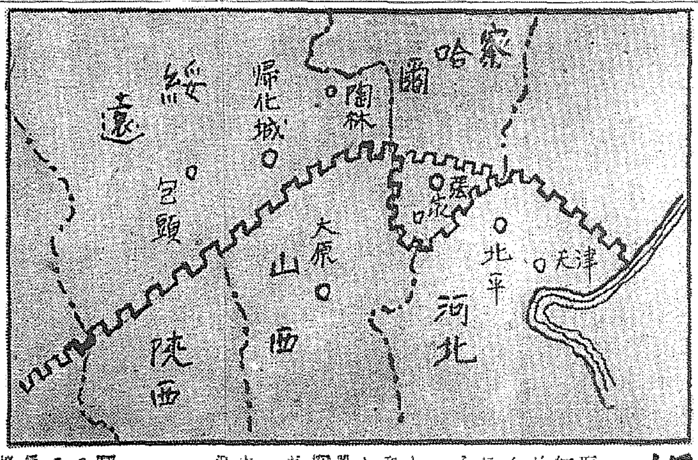

强壓に蒙政會反撥 —今回の大衝突の起因

【北平十六日同盟】綏東方面に於て先月中旬内蒙政務委員會（蒙政會）と傅作儀を首班とする綏遠省政府當局との間に紛爭を生じてゐたがその後判明せる所は左の通りである

一、蒙政會の支配下にある察哈爾十二旗中綏遠省内にある四旗を傅作儀は依然武力を以て占領してゐること

二、傅作儀は蒙政會が内蒙政務遂行上欠くべからざる阿片稅を内蒙に交付する約束を蹂躪し財政的に蒙政會の崩潰を企てたこと

三、中央が過去に於て蒙政會を内蒙に於ける單一政治組織として承認せるに拘らず中央並に傅作儀は蒙政會の勢力を實質的に察哈爾省内に押し込め更にその[illegible]を促進するため蒙政會とその立場目的を異にする綏遠省境内蒙古政務委員會（綏境蒙政會）を武力を以て組織せしめ着々蒙政會の存在を抹殺せんと努力したこと

四、傅作儀は蒙政會分裂を圖り百靈廟の蒙政會直轄軍（蒙政會軍）に反亂を誘導惹起せしめたこと

五、綏遠省内將領中王靖國軍中にはモスコー大學出身の純粹共產黨員が多數あり彼等が綏遠軍の指導勢力をなして蒙政軍覆滅のため果敢なる暗躍をなしつつあること

六、王靖國麾下田樹梅の指揮する綏遠軍の部隊は寧夏省の共產軍討伐の任務を有するがため當然綏遠省包頭方面に止まるべきに拘らず最近は蒙政軍攻擊を企圖し綏遠省興和方面に移動しつつあること

七、傅作儀は今夏綏遠政府秘書長曾某をして德王を暗殺せしめんとしたこと

大體以上の如くこれを要するに中央及び傅作儀が公約に反して蒙政會を顚覆せんとし之に對し蒙政會側があくまでも反撥せんとしつつある結果が最近の一大事件を釀成したものと信ぜられてゐる

人

相川外事課長東上

在滿朝鮮人問題、滿洲移民貿易振興による海外商務官の委囑派遣その他懸案問題の說明のため本府相川外事課長は大野政務總監の招致により十七日午後三時京城驛發列車で急遽東上した

本府辭令（十四日附）

兼任京城帝國大學豫科生徒主事（三等）　京城帝國大學教授　黑田幹一
兼任京城帝國大學豫科生徒主事（四等）　同　小西英一
任本府道理事官（七等）全羅北道在勤を命ず　本府屬　鮫木大

◇山中大吉氏（辯護士）大連出張中十六日歸城
◇野口遵氏（朝窒社長）十七日大阪より入城
◇大塚俊雄氏（三井物產京城支店長）西鮮方面視察中十六日歸任
◇山田國島鐵道局長　入城中十七日『のぞみ』で滿洲へ
◇津田鐘紡社長　同上
◇辻川富重氏【仁川電話】辻川精米所主、仁川穀物協會評議員、仁川勤力組合長辻川富重氏はかねて病氣療養中の處十七日午前十時半逝去した、同氏は仁川米界に貢獻しました立志傳中の人である、葬儀は十九日午後四時寺町華嚴寺で執行
◇藤政子孃（京城菓子株式會社々長藤貞市氏令孃）急病にて十七日午前三時死去享年廿五、葬儀は十九日午後四時若草町西本願寺で執行の筈

天地玄黃

議會制度刷新問題で政黨側幹部の協議。こりやちと中味がありさう

×

經濟主義は平和主義である、とブルーム首相は云ふ。それなら經濟主義なんて言葉を使はずに、人の好む平和主義一枚看板でゆけ

×

ブ首相の口吻で行けば『軍國主義は平和主義である』とも云へる

×

そろそろ年末の歲暮陣に乃木府民もお上に手數をかけぬやう自發自成のこと

×

蘇獨國交緊迫。鬢の大きいちはなぐり合ひにはなるまい

途上（六）

（104）　邦枝完二作　神保明世畫

延命院の書院の次の間では、今しも小僧の一圓が、眠りに誘はれるやうな大あくびをした。

『和尙樣。』

『なんだ。』

『もうそろそろこのお札刷を片付けてもよろしうございますか。』

『なに、札刷を片付けると。』

『はい。』

『ならぬ。そのやうに早く片付けて何んとするのだ。まだ始めてから一時とは經つてはゐないぞ。その札こそ靈驗あらたかだと申して江戸中の善男善女が求めにまゐるもの。謂はゞ當院の財力ではないか。』

『はい。それはよく判つて居りますが……』

『判つて居つて、何が不足なのだ。』

『不足といふわけではございませんが、それ程大切のお札を刷りますのはいつも愚僧の役。それだのに愚僧は、どんなに一生懸命に働きましても、まだ一度もお布施の分け前を頂戴したことがございません。』

『何をいふのだ。お前は今はまだ修行の身ではないか。後々一ケ寺としても相當の面倒を見て遣はせる。それまでは臨時間なく精勵に勵まねばならぬぞ。』

『相當の面倒を見て下さると仰しやいますのは、あの御本丸や方々かい御奧にゐでなさいます、綺麗なお女中さんも、分けて戴けるのでございますか。』

『えゝ、何をいふ。子供のくせにつまらぬ事を申してはならぬぞ。』

『でも和尙樣は、いつも綺麗なお女中さん達に取卷かれて羨ましいと、湯殿番の定吉さんなんかも云つて居りました。』

『これこれ、滅多なことを喋つてはならぬ。それより速くもう百枚ばかり刷るのだ。明日はまた緣日ゆゑ、いつもに倍した參詣があらうからの。』

『へえ。』

一圓は澁々ながら再び板木へ對つて、『延命院御祈禱札』と達筆で書いた祈札を刷り始めた。するとその途端、廊下の障子がからりと開いて。――

『和尙。』

『あつ。』

それは森山だつた。

『吉報だ。』

『何んだと。』

『喜ばせることがあつて、拙者は急いで歸つて來たのだ。』

『森山、おれアその手には乘らねえぞ。』

『何んだツて。』

『その手にや乘らねえといふんだ。貴樣はおこうとぐるンなつて、飛んだ事をし出來したぢやねえか。』

『それアしたかも知れねえが、拙者はちやアんと考へがあつてしてゐることだ。おめへに迷惑は掛けやアしねえから、安心してくんねえ。』

『いやだ。』

『なに、いやだと。』

『さうよ。ひそかに日道を連れ出して、鍵屋の主人から、おこうが手に五十兩の金を取るんぢや、あんまり太過ぎるぞ。』

『ふん、おいらの五十兩が太過ぎるといふんなら、おめへの日頃の百兩、二百兩だつて、あんまり過ぎる方ぢやアあるめえ。――そんなことより和尙、今ちきにこゝへ粂村がやつて來るんだ。』

『なに、粂村が來ると。』

『どうだ。まんざら惡い話でもあるめえ。上野へ代參に行つた歸りを機に、こゝへ廻つて來ようといふんだ。久しぶりだ。存分に可愛がつてやりねえ。』

『ふゝゝゝ、さうか。そいつア樂しみだ。』

日道は今までと打つて變つた上機嫌で、もう一度ふゝゝと笑つた。

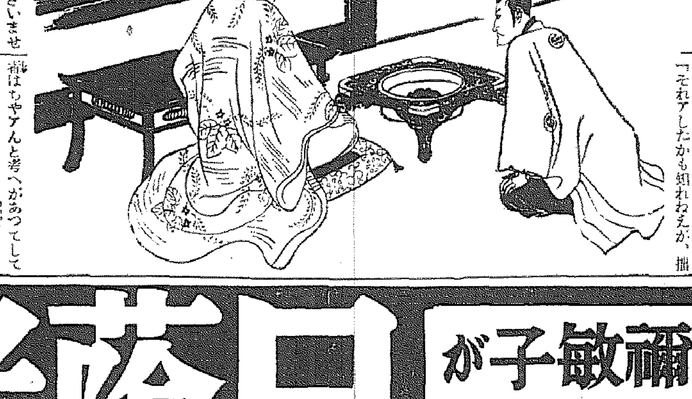

日蔭者の告白　百八十枚の全文

自殺せる名門の遺兒曾禰敏子が 此の世に書き遺した苦悶の自叙

人の運命はおしなべて悲しきもの、わけても女人は悲しき運命の星の下に生れ合せたとも云はれる。けれども名門に生れ、父を亡ひ、母を母とも呼べず、難解な事情の中に日蔭者の苦悶を胸に抱いて三十三年、身も心も正しからんとして苦鬪しつゞき拔き、つひに生の命を斷たねばならなかつた曾禰敏子さんの運命ほど哀れにも悲しきものはなかつた。

これこそ、けなげに全女性が惜しみなく淚をそゝぎて悔いるところなき『悲しき女の一生』である

總々百八十枚、その一生の苦悶は彼女が必死に書きつゞつた自叙『日蔭者の告白』につぶさに物語られ、讀むものゝ頰を淚に濡らさずにおかない。この記錄を三年にわたる長い日子を費して誠心克明に書かずにゐられなかつた敏子さんの心情を思ふと、また新たなる淚に頰を濡らすのだ。この『悲しき女性』の一生を空しく葬るにしのびず、本誌は卒前の頁をさいてその全文を掲載したのだ。父も子も、母も姉も必ず一度讀んで下さい。

まさに日露戰爭當時大藏大臣として戰時非常財政を見事にひきうけ、司法大臣、農商務大臣、樞密顧問官を歷任し伊藤公のあとを受けて第二代韓國統監となり、その生涯を帝國の隆運にさゝげた子爵曾禰荒助の二女子に生れた敏子さんが三十三年忍苦の一生を書きつゞる淚の記錄が、彼女の死後發見せられました。名家の複雜な内幕に驚くと共に哀れな幾人かの女性を發見し共に泣き共に悲しむに相違ない。敏子さんが七歲にして生母を母と呼べざる悲しみを知つてからの自らをさいなみ苦しめつゝ、醜き一家の葛藤に喘ぎつゝもなほ、聖尼の如き生活に忍從して來た姿は淚なくして讀むことが出來ない。死に臨する前に、綴られたことに驚くも錯雜な物語をかく讀者よ若きこの女性が、ひとにのみ自らの心を語るのみでそれ以外には語るに人なく、省ぐるに所なき女性の一心の精進の尊さに打たれるであらう。此記錄は苦しみも悲しみもやり場なき女性が自分以外の誰人にも見せじと決しつゞつたもので、この公表されたものであるが實兄、父男氏の許可を得て全文を掲載したのである。

死を思ふ娘へ　岡本かの子

婦人公論十二月號　近日發賣　定價五十錢

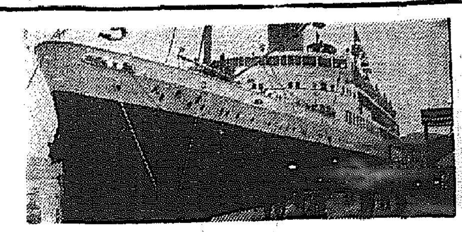

華々しく處女航路へ
"不夜の殿堂"浮ぶ
殺到のお客さまたちを滿腹して
彼の女は玄海の夜を微笑

【釜山電話】待機一日！玄海の女王"金剛丸"が祝福の處女航路へ華々しき門出の十六日の夜は來た、釜山第一棧橋にあの七千百噸の巨體を横たへた十五日朝から隣後のアット・ホームも溺まし、十六日は處航の準備成

客待ち顔の 彼女ではあつたが、旅行に時間の迫る夜十時ごろには乘船點も緊張して出帆用意に取りかゝつた、午後十時五十分京城から增結した特急"のぞみ"が棧橋に送り込むと

列車から吐き出された乘客連は金剛丸へ殺到して釜山棧橋は忽ち人の海と化し、係員の整理も制止も聞かばこそ早く彼女に接しやうと大混亂に陷つた、これがために午後十一時卅分の『定刻出帆』を告げる

ドラが鳴り 響いても乘客は蟻の如く續いて乘り切れず途に十分遲れて同十一時四十分殆ど定員の一千七百名を滿腹して、やうやく出帆することが出來たが、既に寢臺は去る十二日から續々申込みが殺到して十六日夕方までには二等八十、三等二百の寢臺が全部賣切れとなつた、これがため十六日夜到着した一二等乘客連も寢臺がなく豫約以外は全部斷られ一等賃金を出してみながら

二等寢台に 我慢してもぐり込む婦人などが出て來たり、潮のやうに押かけた乘客に船員も汗を流して整理に努める等の情景を呈して流石入船出船とうなづかせながら釜山港に弱すゞ汽笛を後に、闇の玄海へ！不夜城の殿堂は滑き出た（寫眞は新鋭金剛丸）

鐵道局演奏會

鐵道局々友會音樂部では廿日午後七時半から龍山鐵道局々友會館で第二回鐵道局洋樂大演奏會を開催する

半島のアルミ工業
前途更に有望
『すでに行詰る』と東京の一部に說傳はり
本府當局では奇怪視す

最近東京の一部に朝鮮のアルミニウム工業について原鑛石の缺乏と品位低下を力說し、且明礬石處理法の行詰りを報道してゐるがこれについて本府鑛山課の飯塚技師は語る

『さうですか、そりや變なことを云ふものですな、朝鮮では既に九ヶ所から明礬石が出て居り何れも有望であり、外にも三ヶ所も發見されてゐます、なほ調査中のものも數ヶ所あつて來春には確か報告も出來ませう、これから大いにやらうとしてゐるところをそんなことを云ふのは妙ですな』

埋藏六千萬噸
さらに續々調査中

この外更に鑛山課の調査に基づき朝鮮のアルミニウム鑛山の現況を見るに

（一）慶南金海郡生林面二北面鑛床（二）全南海南郡黃山面鑛山（三）同上黃山面鑛床（四）同上門內面玉埋山鑛床（五）同上珍島郡島面加沙島鑛床（六）同上務安郡長山面長山島鑛床（以上六ヶ所合計埋藏量約三千五百萬噸）（七）慶南統營郡光道面竹林里鑛床（八）同上河清面七千島鑛床（九）同上官原郡月串面及坪山里鑛床（十）全南靈岩郡鶴山面鑛山（以上合計埋藏量約二千萬噸）

以上は既に調査濟の分にて來春まで調査終るものなほ數ヶ所あり、更に調査中のものもあるので全部約六千萬噸は充分豫想されてゐる

△△△△△△ 待ち遠しボーナス △△△△△△
總督府は例年通りの查定

十一月中旬の聲を聞いて、全國の官廳、會社、銀行その他ではボーナスの話題がストーヴ談議の中心となつてゐるが、本府人事課ではすでに十六日附を以つて所屬官署長にボーナスの內申を指示したが、大體例年と異つた處がなく高等官二十一割、判任官二十三割、雇員二十五割見當、本年は例年に比し退官者なども多かつたために或は一割方の減少を見るのではないかとも見られてゐる、何れ全部の查定は十八割で十二月十五日辭令が交附される

特許品に釣られ
米屋丸損
鐵道局員の詐欺

鐵道局經理課事務囑託某(三)は去る六月頃から京城府外大峴面の米屋某に『自分の考案した新案特許のチゲを鐵道局へ納入するやうにしてやるから』と折疊み式に作しげた新案特許のチゲ二千五百個を大々的に製作させ手數料だと云つて數回に亘り五百圓を詐取したので龍山署に訴へた、米屋の李さんはチゲ製作の費用三千圓と欺された五百圓を丸損した

いざお婚禮……の時
假面の花婿 哀號
盜んだ金で堂々と洋服店

去る九月上旬京城府南山洞內私立學校卒業賴賀烈君(二)が商品仕入れのため入城中、電車內でハトロン紙封筒に入れた百圓札三十枚(三千圓)を何者かに掏られた事件あり府內各署で犯人の檢擧に努めてゐたが、最近の迷宮入に發生した西大門署管內に於ける強盜犯人逮捕の副產物としてはからずも三千圓の掏摸犯人が判明 掏り取つた金で堂々と洋服店を開業し花嫁を迎へんとした十四日夜遂に西大門署に檢擧された

西大門署司法係では十月八日と廿八日の二回に亘り西大門署管內に起つた強盜犯人捜査のため管內に居住する前科者の行動を調査したが京城府西大門町一丁目八前科二犯申某(二七)が申鴻と變名して最近龍澈洋服店といふ看板で洋服店を經營してゐるのを不審に思ひ資金の出所等を內査すると掏り取つた三千圓をもとでにしてゐることが判り十四日夜逮捕取調べた結果右の事實を自白した、申は本町二丁目前科一犯李陽九(三)ほか一名と共謀九月上旬電車內で三千圓を掏り取り千圓宛分配し洋服屋をやりセクラージュしてみたものの檢擧されて十四日夜申は花嫁の候補と結婚式を擧げようといふとたん花嫁は意外で、花嫁は警官に引かれ行く花婿の姿を見て泣伏したがもう一日遲ければとんだ悲劇を生んだものであつた、なほ犯人三名の內逮捕の一名は目下指名手配中（寫眞は洋服屋と犯人）

記念劍道大會

京城黃金町二丁目京城武德殿では來る廿日午後零時卅分から同殿創立廿四周年記念武德殿劍道大會を開く

永登浦出張所
けふ盛んな落成式

京城府永登浦出張所の新築落成式は十七日午前十一時から擧行、官民多數列席して工事報告についで甘蔗府尹の式辭、來賓の祝辭(田川副尹代讀)金泰浚府議の祝辭があつて閉式し、階ホールで盛大な祝宴を催した

該廳舍は工費三萬二千餘圓を投じた本館延三百二十四坪三五附屬建物十六坪七五物置八坪の近世式鐵筋煉瓦造りの三階建で今春二月十日起工し八月末竣成したものである（寫眞は落成式）

十圓七十五錢の命
罪を怖れ派出所で服毒

十圓の詐欺と七十五錢の無錢飲食の罪を犯して逃れんとした男、十月廿三日から京城府鍾路三の一四七東鮮旅館に投宿中の元利川郵便所集配人李壽賢(三)は去る十四日午後一時ごろ旅館主から十圓札一枚を詐取、姿を晦まし鍾路署で方捜査中、十六日夜十一時ごろ京城櫻井町文殿料理店で七十五錢の無錢飲食をなし支那料理店に行けば支那料理店へ連行されるや、附近をともにし旅館につてやると、附近二丁目派出所に連行するや、突如李は眞赤な血を吐いて倒れた、生命危篤で取調べ中

暴れ自動車 就寢中に轢かる

十四日午前六時卅分ごろ京城三浦町一〇二昭和洋服職工申永均(三)が出入りする鍋林タクシーの自動車を無謀運轉して櫻井町一の九八に差掛り工事中の道路をさけんとして道端の假小屋に突入、そこに寢てゐた人夫梁某(三〇)は跳ね飛ばされ腕骨挫折セブランス病院に收容したが生命危篤、申は本町署で取調べ中

女工轢かる

十六日午後七時ごろ京城橋北町電車通りで杏村町二〇九片倉製糸女工任貸さんが大和町二丁目朝鮮殖產の自動車にはねられて赤十字病院で手當したが傷は輕い

白鼠捕まる

京城內資町崔俊洙(二)は勤め先の黃金町一信成鐵力商店で主人の隙をみてはブリキを盜取、內資町の某金物商に賣つてゐたのが判り十七日朝本町署員に檢擧

壓殺と判明
仁川の嬰兒殺し

【仁川】本紙既報の富川郡龍遊面南北里一七三金一浪(二)假名は嬰兒殺しが生み落した不義の子、嬰兒殺しは密埋した嬰兒を掘り出し道立病院で解剖の結果十六日死產ではなく壓殺したことがほゞ明らかになつた模樣で、金を更に追及することになつた

泥棒が名判斷

京城林町八四朴國泰方に止宿中の姓名判斷業金永賀(三)は十六日夜光熙町李某方に行き姓名判斷をしつた後家人の隙をみて指輪その他の貴金屬四點(價格七十四圓)を竊取、歸宅の途中本町署員に檢擧された

殿方の御召物に

染色無比
助六憲地

バスに轢かる

十六日午

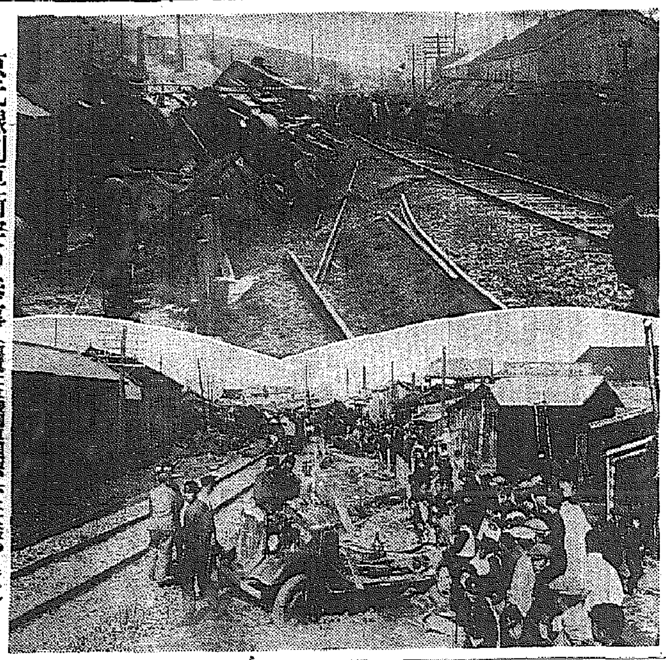

京元線列車衝突の慘事（寫眞上は機關車顚覆、下は大破のトラック…十六日の出來事＝永興安邊間＝）

古城址南漢山へ
ドライヴ・ハイキング
京城から往復廿里餘をバス快走
二十二日……會員募集

朝夕やゝ寒さを覺え、ハイキングとしては少し季節外れの感があるが、日中は小春日和で汗さへ覺える初冬の澄みきつた空の下に史蹟を探るのも興趣津々たるものがあらう。本社は來る二十二日の日曜日左の通り南漢山へドライヴ、ハイキングを試みる。何しろ京城から片道約四十二キロ（十里餘）もあるので往復共京電バスを利用することにした。京城近郊の史蹟として最も感銘の深いもの、ぜひ多數の御參加を希望します

南漢山古城 百濟初期の王都であつた、また李朝仁祖王が清の太宗に襲はれた時四十五日籠城したところで、山頂に南漢山城址がある

日時 十一月二十二日（日曜日）午前九時本社前發車

集合 當日午前八時四十分までに本社樓上の朱雀閣へ集合、雨天の際は二十三日に延期

會費 一人往復（自動車往復約二十余里の貸切）一圓七十錢（辨當、水筒は各自持參のこと）なほバス僞裝の關係で子供も同額です

徒步 山城里から山頂まで、山頂西將台より南門附近の城址附近の散步約二十丁（自動車は南漢山城の九合目まで行きます）

定員 百名但しバスの定員あり滿員次第締切

會員券 本社で發行、受付で發賣

主催 京城日報社

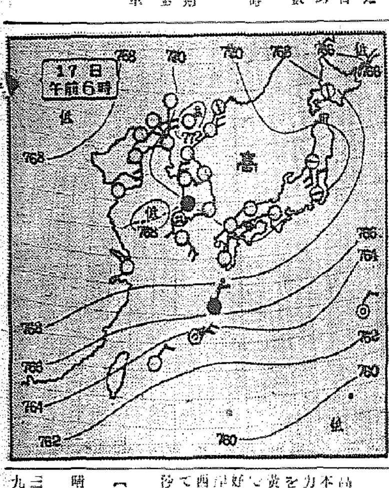

全般天氣豫報 (18)

地方	風	天氣
黃海 京畿 忠北	北東乃至東の風	始めに晴後に曇
全北 全南	同	晴れたり曇つたり
慶北 慶南	同	〃
平南 平北	同	始めは晴後には曇
咸南 江原	北乃至東の風	〃
咸北 咸南	東乃至南の風	〃

仁川の潮時 (18)

	午前	午後
滿潮	[illegible]	[illegible]
干潮	[illegible]	[illegible]

十七日朝の概況

高氣壓は最早東方に移動し朝鮮日本海及本州を掩ひ全國殆ど其の勢力內にありますので支那滿洲朝鮮を通じて各地快晴となりましたが黃海南部に弱い低氣壓があり全州には時雨であます、內地も一般に好晴ですが近畿から關東地方の沿岸は曇り極太では曇り又は雪、南西諸島は曇り名瀨では時雨となつてゐます、又木浦附近では黃砂が飛來してゐます

京城地方【今晩】晴れ【明日】晴れ後曇

仁川地方【今晩】風弱く晴【明日】東の風晴後曇

京城溫度（十六日）最低零度三（十七日）午前六時零度零正午九度九

京城 金 銀 金地金 分析所 賣買 杉山商會 高價買入 京城本町 杉山商會

旅は道づれ、ノーシン 連れ（船、汽車、酒の惡よひもごし）

二女政子儀急病にて十一月十七日午前三時死去致し候間此段御通知申上候

追而葬儀は途中葬列を廢し十九日午後四時若草町西本願寺に於て執行仕候

昭和十一年十一月十七日 京城府岡崎町二番地

父 藤 貞 市

MARUZEN

丸善の純毛布

寒夜に築く溫床

完全に毛並みの締つた絨地。厚くて輕い上に彈力あり、從つて含氣量即ち保溫力も高ければ耐久力も亦充分

各種 駱駝色 二枚續

花模樣 ￥10.70

唐草模樣 ￥14.80

花模樣 ￥17.70

鮮內送料各73

京城府本町二丁目 丸善 電話本局4386・5905 振替口京城344番

季節の丸善洋品御案內進呈

開店三周年記念賣出

防寒と安眠に！

見切品、特價品を除き全店五歩引

十一月十五日より十日間

日本毛布配給所 ㊂ 丸三毛布店 電話(2)三〇八四番

佐々紅華作曲・舞踊 踊成 振付

二十四曲・全十二枚

豫約期限・十二月二十日迄 頒布・十二月十日より毎月一枚 會費・毎月金三円也 豪華アルバム贈呈・解說書附

曲目

一月 初出姿 おお染

二月 飛梅の賦 うかれ獅子

三月 聚樂舞 むらさき

四月 櫻花 道灌

五月 大原女 歌舞伎

六月 風車 踊ゆかた

七月 はたる 玉菊燈籠

八月 お祭 粟山

九月 俳聖芭蕉 フランス人形

十月 神樂面 キリシタン

十一月 霧の夜

十二月

第一回頒布 初出姿（藤間勘二三吉振付） お染（藤間勘せつ子振付）飛梅の賦（藤間勘素娥振付）うかれ獅子（若柳吉奥津振付）

歌・手振・付共に當代第一人者揃ひ！

日本蓄音器商會 コロムビア

舞踊小唄名曲集

豫約募集！ 申込みは至急特約店へ！

Columbia

朝鮮おみやげ 京城本町二 電本(2)〇二五〇 海市商會

日本一 不二わた 天使綿 天使綿

世界の人氣者 フレデイ・バーソロミユウ（主演）

小公子

セルズニック・ユナイト超特作

ジョン・クロムウエル・監督最高の巨作

助演 ドロレス・コステロ ガイ・キビイ ミツキイ・ルーニイ

テムプルと並んで今や世界の人氣者となつた英國生れの名子役フレデイ・バーソロミユーの適役「小公子」―萬天ましき眞心に描くユーモアと可憐なる運命に抗し、優しく母子を見守る此の世の暖かき情愛への讚歌・心からしみじみと感激させる母と子に贈る絕對推奨映向きの映畫で御座います

R・K・Oラヂオ超特作實錄映畫！

バーバラ・スタンウイック主演

愛の彈丸

米國名物大サーカスの元祖、バツファロー・ビルのワイルド・ショウを背景として展開する實在せる美人射撃手アニー・オークレイのローマンス！米國映畫の新傾向實錄映畫の寶玉篇！

プレストン・フオスター メルヴイン・ダグラス共演 ジョージ・スチヴンス監督

愈々十八日併映す 團成社

京城府明治町一丁目（本町明治屋横より入る）完全道路 中島病院 內科 小兒科 院主 中島貞信 電話本局三七八番

滿洲の農業移民には 男女共同生活は禁物

海林站へ乘り込んだ藤井さんから 上瀧慶北知事へ實情報告

【大邱】慶北致和會では同會經營の孤兒を滿洲國に移民せしめ共存共榮をモットーとして共同生活をなさしめ農業に從事せしむる目的で牡丹江上流海林站に同會北滿支部を設置し同地で滿地の開拓に從事することになり客月七日同會藤井忠次郎氏は孤兒十五名を率ひて海林站に乘込み家屋その他の準備を整へ去る三日の佳節を卜して同支部移民農業を開始したが同支部の事業は右農業の外日滿不可分を一層緊密ならしむる一助として、產業、兒童保護教化、婦人講和等に盡力することになつてゐる、最初の計畫としては慶北致和會育兒を東村の共和農場に入植せしめ滿一ヶ年農業訓練を施した上結婚させ一家を成さしめて家族的農業移民を行はしめる方針であつたが藤井氏が實地調査の結果現在の狀態では男子は男子のみ女子は女子のみの集團生活を要し、すでに一家をなしたものは良し難く特に外地に來て極度に個人主義を發揮し目前の收益のみに眩惑されてゐるのをみては如何かと思はれるといふ實踐者としての深甚なる考慮を拂つて研究されつゝある計畫を添へて同氏より十四日上瀧慶北知事宛に事業開始報告が到着した、なほ同地方は目下匪賊の出沒甚だしく、既往移民の殆どが匪賊の訓練を受けてゐる關係で連絡巧妙にしてこれ等との親睦は寧ろ我が內情を匪賊に知らすのみにして全く油斷出來ない狀態にあると

漁港統營を荒らす 海上の暴力團

漁船の歸港を迎へ賣買强要 徹底的取締り要望

【統營】水產の雄、統營は漁期ともなれば漁魚の集散地だけに秋冬ともなれば附近二百餘の島嶼漁民の漁獲入港が頻繁になると、吉野町水產市場附近に根據を構へた暴力團が姿を現し、夜半又は早朝入港途中の漁船を途中海上に迎へて賣買を强要するのでこれを恐れた漁船は、殆ど他道に搬出するので水產市場の發展上甚だしい阻害を加へるので一般漁業者は勿論、識者間でこれが暴力團の一掃を要望してゐる

輕費醫院に抗議

蹴られた大邱醫師會は 規定を楯に頑張る

【大邱】去る八月二十日より大邱府內の有志が救療のため大衆的料金で賄ひ手を致會では開業醫教師南城町一四八醫師親光氏方に大邱輕費醫院を開業し差しのべてゐるが同院は大邱醫師會が「醫師會に入會しないのは怪しからん」と强談判を持出したに對し同院側では營利本位の醫師會入會など眞ッ平御免だと彈き返したので意外な波紋を描き醫師會の規定を認可した道當局でもこんな輕費醫院の開業を默認するか否かについて兎角の論が擡頭するに至りその成行きは一般の注目を惹いてゐる

海州に辻强盜

【海州】延白郡牧殷面鳳岩里李大根(二)は十四日海州穀物會成精米所に籾を賣却し歸途、午後十時頃海州郡泳東面松亭里道川橋附近の二等道路に差かゝるや怪漢一名現れ小刀を振り翳して脅迫の上現金四圓七十錢を强奪逃走、急報に接した海州署では犯人嚴探中

自轉車泥棒

【大田】十二日午前十時二十分ごろ大田榮町派出所勤務吳巡查が通行中の挙動不審の男を檢問すると身分不相應の衣類及び京畿道六七九七二號の自轉車鑑札を所持してゐるので追及の結果右は晉州郡晉州面南山町生れ住所不定德永事金龍(二〇)で十日午後九時頃京城便局前道路で中古自轉車一臺を窃取京釜線小井里驛附近で九圓で賣り飛ばした上大田に流れ込み十一日午後七時ごろ越後屋前並木で再び中古自轉車を盜み入圓で賣却し高飛び準備中を捕はれたもの

油斷大敵火事の季節

名刹桐華寺の末寺 大雲庵の炎上

新羅文化を誇る貴重な遺跡 七星閣惜しや全燒

【大邱】十五日午後四時頃達城郡と達城郡の境にある名刹桐華寺の末寺大雲庵から發火し、同六時半七星閣一棟と佛像一體及び佛畫四枚を燒失して鎭火したが七星閣はかつて火災に遇ひ礎石のみ殘したる上に建立したものでこの礎石は新羅時代を知る上に貴重な資料として折紙づきのものであり又佛體は釋迦像に八角のすかし浮彫で蓮座に龍を刻んであるものでこれ亦新羅文化を誇るものであるだけに惜しまれ、この眼に道警務課から實情調査のため係官が現場に急行した

連翹と櫻發狂 爛漫の花盛り

【海州】不順な氣候になまされた連翹が狂ひ咲きしたと思つたら今度は大平面驛前の櫻が老幹を露呈して、なんと爛漫の花盛り…結氷を前のこの驛長兼務の巡査長も稀有のこととて、惜しや寒に叩きつけられて花は…名殘り…(寫眞は上・櫻下は連翹)

盤東山の山火事

【大邱】十三日午後八時頃慶尙北道達城郡知品面と榮川郡仁洞面界の盤東山から發火、消防組員青年團、部落民その他に總動員を頁つた、損害約二千圓、原因調査中

吉州の火事 明月館全燒

【吉州】去る十五日午後六時頃吉州邑內朝鮮料理屋明月館から出火、全燒したが消防組必死の防火で延燒を喰止めた、なほこの火事で消防手猪股寅吉氏と消火に手傳つた吉村金助氏々萩近鋪鳴君は顏面、手その他に輕傷を負つた、損害約二千圓、原因調査中

籾十萬斤燒く

子供の弄火から 七千圓が灰となる

【咸興】十二日午前十一時ごろ安邊郡文山面新田里、新谷農場の野積籾から發火、五ヶ所に分割して積上げた十萬斤の籾を全燒して午後五時鎭火した、損害七千圓、原因は子供の弄火

危い飛降り 轉落して溺死

【平壤】十六日午前十時半頃京義線上り第四列車が北山驛に入構の際二十二、三歲の朝鮮人青年が未だ列車の進行中飛び降り誤つて線路に轉落し右腳部を轢斷、生命危篤、目下身元取調べ中

白川の初雪

【白川】二三日急に寒さを感じてゐたが十六日朝より白川地方一帶に初雪を見た、例年より一週間位早い

福運は何處 水原の愛讀者

お慰みの福引抽籤

【水原】本紙讀者への謝恩奉仕のため水原支局では市內の月極讀者へ福引抽籤券を贈呈してゐたが十五日豐榮宮、愛讀者ら立會で抽籤を行ひ一等七名二等二十五名三等八十名の福運者次の通り決定、等外者にも全部粗品を呈するが抽籤券の引換は本月一杯限り

1等 (7名)

354 357 414 336 339 320 397

2等 (25名)

213 202 334 267 351 403
389 241 237 270 263 348
416 205 221 401 285 277
240 411 228 281 390 308
407

3等 (80名)

382 392 347 238 216 419
254 328 206 225 211 296
376 341 227 253 343 404
300 208 367 345 314 210
235 286 402 398 361 259
224 383 229 220 378 379
307 365 295 273 282 388
386 337 384 261 278 333
338 353 408 369 360 236
374 342 406 212 272 271
381 410 325 322 203 214
262 417 415 310 418 413
230 385 299 259 239 207
371 292

李產業部長の 武勇傳?一席

【大邱】十五日甘浦の漁組落成式に臨んだ李產業部長の一行三名が自動車で歸る途中、午後六時半頃慶州石窟庵の裏山道に差かゝると野猪八頭が道の眞中に蹲つてみて警笛を鳴らしてもライトを注いでもさらに逃げようとせぬので遂に決心し自動車諸共物凄い唸りをみせて追ひ散らし漸く歸つて來たがその野猪の中の大きい奴が一頭自動車の下敷となつて腳を折り悲鳴をあげながら谷に轉落して行つた、とこれで歸つて來た李產業部長の一行ろでは「ふ又は宵の通らぬもので出合頭が惡いと逃げるに逃げること出來ないと聞いてさうと知つたら谷間に轉げて行つた奴を一匹生捕つて來るんだつたに…」と殘念がること殘念がること!

出たッ!猪八頭

自動車の車輪で蹴散らし ◇一頭は谷へ墜つ

娘を囮に 前借詐欺

不埒な親爺 つひにご用

【統營】市外道南里李祚來(四三)は妾女の連れ子林末順(一七)の美貌を種に、新町白菜飲食店へ酌婦として奉公中のものを朝日町飲食店に鞍替へさせることになつてゐる

居眠り男轢死

【咸興】十五日午前五時四十分ごろ咸興發下り第五四七列車が新興驛道興南線新興驛附近の西湖津街道踏切通過の際踏切所を通り拔けんとした荷車の上で居眠り中の新興郡元平面南興里劉宗一(五二)を轢き倒したので直に興南朝窒附屬病院に收容したが程なく絕命した

謝禮を寄附

【仁川】花町二ノ四三淺田庄右衞門氏は去る八月德積島沖の漁船遭難事件の際第二十二淸田丸を出動せしめ救助にあたつたので德積漁業組合から謝禮として四十圓を贈られたのを私すべきでないと十四日仁川署保安係を通じ窮民救濟に寄附した

黃海道辭令

道屬(農務兼產業)金相圓 郡屬(海州)殷三 道技手(農務)張炳斗

任道屬、農務課勤務を命ず 地方課勤務を命ず

道屬(海州)秋印友 任道技手(農務)

薄情の若妻殺し

愛の不足に狂つた船乘り男 義弟も殺して自殺

【海州】海州郡騎湖面平陽里鄭大李潤三(三〇)は板子一枚の船乘稼業で凡ゆる辛苦艱難と鬪ひ漸く幾許かの小錢が貯つたので昨春開里の金運玉(二〇)といふ新妻を迎へ待望の新婚家庭生活に入つたがどうした譯か新妻が常に冷い態度で接しそれがため樂しかるべき新婚生活が兎角不和勝ちであつたところ去る十五日午前五時頃自宅で新妻と妻の實弟(一二)と共に同寢中であつた李潤三は離り醒つた妻への不滿が遂に爆發し小刀で妻の頸部に斬りつけ更に無心に寢入つてゐる妻の弟をも突刺して兩人とも即死せしめその足で逃走し姿を晦ました、急報に接した所轄警察署では直ちに非常召集を行ひ活動を開始し犯人嚴探中、間もなく現場附近の水溜りに溺死體となつて浮び上つてゐる犯人の死體を發見、檢視の結果覺悟の入水自殺と判明した、事件關係者二名とも絕命してゐるので事件の眞相調査に悩んでゐたところ家宅捜査の結果犯人の遺書が發見され「妻は常に冷たく接するからこんな薄情な女は殺すのだ」との意味が書かれてゐた、これによつて察すると犯人は

宴席の朗景

局長さんが 妓生にお禮

【鎭南浦】話は少し古くなるが去る十日夜郵便局長萱交換手の下へ『夜分遲くなつて御苦勞さまです、どうかおあがり下さい』と支那うどんを屆けて來た妓生があつた交換手は『そんなものを頂いたら局長さんから叱られるから』と辭退したが、局長さんの了解を得てみるからと强いての言葉に交換手を感激せしめた、この妓生は金春三さんと判り局長もすつかり嬉しくなり金融組合披露宴の席上、相好くづした局長さんが金春三さんにお禮を述べてゐるのが傍の目に寛しく見えた

淸津港內で 運搬船沈沒

激浪のため防波堤に激突 乘組みの三名溺死

【淸津】十四日朝來の突風で淸津近海の漁船には被害相當多い見込みであるが淸津港內で林兼の所有運搬船明石丸(五十噸)は激浪のため防波堤に激突、沈沒し乘組員三名溺死した

南川の降雪

【南川】十四日早朝よりの降雨は十時頃より雷鳴と共に雪と變じ午後三時頃晴れたが一時は交通全く杜絕した

淸津の觀測支所

飛行場の假廳舍で いよ〳〵觀測開始

【淸津】淸津觀測支所は十五日から飛行場の假廳舍で觀測を開始した仁川觀測所へ仰日氣象を報告してゐるが觀測所本廳は明春四月着工、六月頃竣工の豫定であり十二月から天氣豫報、漁業氣象豫報等も行ふことになつてゐる

統營のコソ泥

【統營】年末に入る武衣に對し質屋の約束で前借八十圓を受け取りそのまゝ行方を晦ました、鎭氏の届出により統營署で全地へ手配中この程コソリ歸宅高飛び準備中を十六日逮捕された

統營のコソ泥が橫行のシーズンに入り十五日夜數島町雜貨商李穀盛商店方に曲者侵入しナッパ服二十着その他メリヤス等(時價百五十圓)を竊んだ、犯人嚴探中

書道の天才兒

馬山に出現

【馬山】新倉の天才兒―崔城生れ崔仁君(一一)は書家劉龍鎭氏に師事してゐたがメキ〳〵上達し一般から神童として將來を囑目されてゐるなは同氏の門下に崔鐘麟君(一三)同趙福來君(一三)の何れも雄勁な書道の腕前を極めてゐるものがあり十五日夜同申報支局主催で學道校で書道展覽會を催したが非常な盛會であつた

船乘りの幽靈上海上生活で家を留守にする時が多くその留守中に妻の愛情が他の男にでも移つた爲の不滿から遂に前記の如き慘劇を演じたのではないかといはれてゐる

黃海道辭令

任道屬兼道技手、農務課勤務を命ず 地方書記(會計)宮原推一

任道屬、土地改良課兼產業課勤務を命ず 海州 土木書記(產務)松本慶市

同 地方書記(延白)鄭道市郎

新溪 同(同)李廷珪

松禾 同(海州)浦部春雄

遂安屬員(農務)安國根

谷山 同(產業)雷炳天

金川 同(官房)宋泳崑

任郡屬(頭書)瑞興郡 黃州郡屬(長淵)李東寬

長淵 同(黃州)鄭德成

金川 同(同)安部貢

瓮津 同(海州)緒方定見

鳳山 同(瓮津)梅田榮人

(頭書)郡在勤を命ず

あどばるーん

◇…【城津】「キミ…あんまり變な放送をやるもんだからボク…罰金を徵收されて歸つたよ」

◇…明朗、潑溂…ジャーナリズムの闘光を浴び躍起早々北鮮の入道を一人でさらつてしまつたおらが良三千宿…兒島さん…

◇…かつて藝妓A・Bの兒島知事歡迎の聞き書きにこの間、大竹內務局長とやつて來てのご挨拶

◇…「城津はとても明らかでよい」と明朗城津を謳歌して裏日元老、大河內部長、吉野局長などを喜ばす

◇…ほんとにわれ等の知事は如才がなくサーヴィス萬點…萬歲するは藝妓のみならず

シネマと演劇

飄館【仁川】十六日より三日間(本社仁川支局愛讀者優待)新興セプロ超特作京都撮影所の大劍戟オールトーキー『破れ合羽』(荒木忍、鳳小三郎、川崎猛夫、坂東好太郎、森光子、香村菊子、淸水將夫、御影公子、江川宇禮雄(原作久米正雄、立松晃、姬宮接子)、淸水將夫、御影公子、江川ほみ「田中絹子主演」松竹下加茂超特作オールサウンド版『段植と隠密』(坂東好太郎、光川京子主演)入場料は愛讀者に限り階上五十錢を二十五錢、階下三十錢を十五錢に割引

愛館【仁川】十六日より三日間、京城撮影所特作朝鮮語オールトーキー日本版『迷夢』(一名死の子守唄)監督梁世雄、文藝峰主演、超特エトKO社日本版『フランダースの犬』(主演フランキー・トマス)RKO社特作日本版『アリゼニアン』(主演リチャード・ディクス)

平壤キネマ【平壤】十三日より一週間(晝夜二回)▲PCL提供彩色漫畫トーキー『ミッキーと名優の對抗試合』▲大毎ニュース▲松竹大船作品、野村浩將監督、川崎弘子主演『人妻椿』▲林長二郎主演、伏見信子特別出演『鳥邊山心中お染半九郎』

新興館【大邱】十七日より十九日まで、下加茂、第一映畫新興電プロ大合同超特作、全發聲坂東好太郎、山田五十鈴主演『四十八人目』松竹國策航空スペクタクル映畫全發聲、本郷秀雄、永島光代主演『少年航空兵』

永樂館【大邱】十七日より十九日まで、日活太秦超特作時代劇、全發聲、尾上菊太郎花井蘭子主演『弦月浮寢島』フランス・ヴァンダル社提供大名篇、全發聲日本版、アドルフ・ウォールブリュック、カミラ・ホルン主演『カイロの戰慄』新興現代劇、全發聲河津淸三郎、高津慶子主演『雷鳴』

夫人を試驗臺に

今津佛理博士の涙ぐましい努力 喘息・神經痛に血液淨化療法

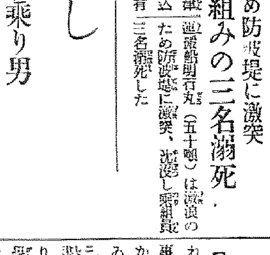

(研究中の今津佛理博士)

蠅取粉で有名な今津佛理學博士は、夫人がひどい喘息で發作の起る度に生死の苦しみを繰返すのを見兼ね、夫人を試驗台として此の治療研究に沒頭し、齋藤醫學博士と今津學士と力を併せて涙ぐましい努力を續けた結果、遂に其藥イマヅミンを完成して、さしも頑固な夫人の喘息治療に成功した。

又博士自身の坐骨神經痛にも應用した處、是又非常な効果を示し永年の惱みを解消したので、その後之等の病氣に苦しむ多數の人々に分讓して立派な治療成績を擧げ大變感謝されてゐる。

神經痛は酒煙草・淋病・便秘冷込み・心臟病・胃腸が因で血が濁り循環が惡い爲、關節や筋肉の神經に障害が起り、冷えたり打つたり、發熱や使ひ過ぎが動機となつて痛みが起る。

又咽喉の神經が侵されるとたんが切れず、ゼー〳〵と鳴つて喘息の發作が起す。

血液の濁り

故に病原となる惡血毒素を去らねば根治できない。

イマヅミンは先づ利尿便通をよくし全身の毒素を排泄して血を淨化して病原から治療するので、たん咳が止り、喘息のゼー〳〵を治して發作を防ぎ又神經痛の痛みを解消して全快に導く。

殊に本劑の誇りとする點は、胃腸を丈夫にする事と副作用が絕對にない事で、小兒や老人でも安心して服用できる。小兒百日咳には最も適藥です。

全國藥店に有。藥價二圓四〇六圓五〇・十圓。大阪市大仁今津化學研究所へ新聞名記入申込。血液淨化療法無代進呈

ハクキンシ懐爐

頭へ 氷の病人なら 必ず腹へ足へ 先保溫が常識

保溫一晝夜 消費一日一錢 價一圓・一圓半

大阪市 本舖 矢語登商會

キメ細かな若肌となる 白色トッキ

藥用 ナバンワーソ洗粉

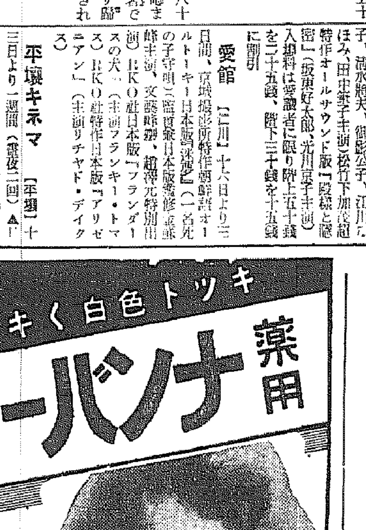

素晴しい!! 美化作用

地肌を整へ 白粉ののりのびを良くする 純ミルク入の榮養洗顏料

定價 〇四入 廿五〇・五〇 〇四入 三〇・五〇

各デパート、有名化粧品藥店にあり

フケ 痒み 若禿 脫毛 頭臭 防止!

ナバンワーソ 毛生フケトリ液

大阪 丹平商會分店

本舖 第一藥院 東京・大阪・神戶

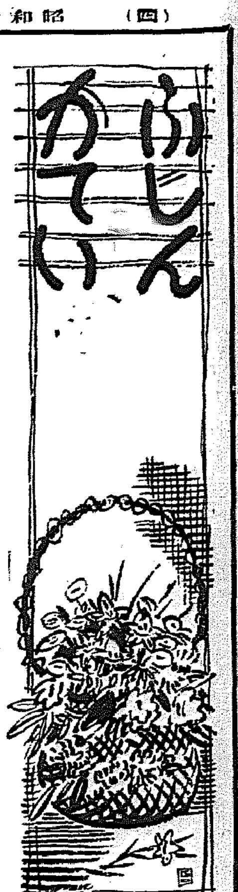

とても温いです 袖なしの小夜着布團

寒い地方の方におすゝめします

■寒■ い冬の夜、温かい蒲團ぐらゐ有難いものはありませんが、何と云つても布團つくりは大仕事で三四年に一度といふ事になります。それでは綿が薄くて、床へ入つても急には身體が温まりません。そこで、次のやうに極く手輕に敷布團と掛布團とをつくる方法をお知らせしませう

■そ■ れは、敷布團は、用布は古い布團を、綿は、傷んだ處を取つたあとでよろしい。綿が二布半、たけが四尺六七寸もあれば結構です。これを普通に縫つて綿は五枚入れます。掛布團は、巾は三尺五六寸、たけ四尺七八寸、綿は五六枚ほどでよろしい。どちらも小さくて薄いのですから、綿はなるべくならば上等を、たとへ赤綿でも結構ですから、質のよいのをお入れなさい

■さ■ てこの小さな敷布團を普通の布團を普通に敷いた上に一枚よけいに敷くのです。又かけ布團も身體へぢかに當る一番下へ重ねて掛けるのです。これだけの事ですが、上下ともやはらかくほかほかと身體を包んで、それは普通以上にあたゝかです。それに小さくて輕いので、毎日々々持出して干すことが出來日光もしん迄通るので健康安らかな眠りをとる事が出來ます

■な■ ほもう一つの工夫はどなたも肩が寒いので、えて布團の中にもぐり込むものですから、肩が温くなる方法を考へる必要があります。それには、この掛布團の、中央を、首が出るだけ四寸ばかりあけて、兩方から折返し、脇山で縫合せてしまふのです。すると首だけが出て、兩脇は縫合せてあるのでくるりと肩が包まれて、風の入りやうがありません。つまり袖のない小夜着と同じ事になるわけです。是非これを試してみて下さい

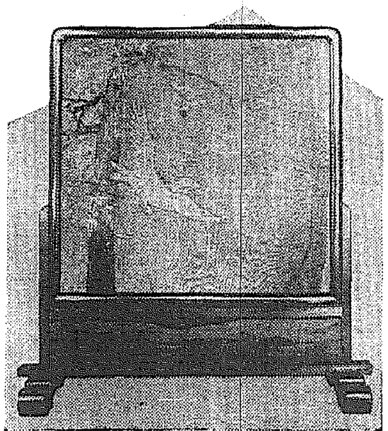

ゆかし屏風と衝立 氣の利いた二曲物

■御■ 殿造りのお座敷に、或はまた華やかな宴席の廣間に、シャンデリアにかゞやく金屏風の豪華なうつくしさ、或はまた奥衣の間に立てられた二枚折りの屏風のかげさやかなきぬずれにあでな人の立たずまひが純和風な美しさを感じさせる。屏風は、實用にも装飾的な意味にも、最も調和を保たせた高雅な調度品の一つです

■屏■ 風は、目隠しと裝飾の意味をもつて發達して來たものであつて、婚禮などの祝儀用には金屏風が最も多く用ひられます。しかし、金屏風でなく、お芽出度い繪など描いたものでも勿論差支へありません。この場合は必ず六枚折、つまり六曲、一双ときまつてゐます。

■お■ 座敷と次の間の、へだてには、二枚折を用ひます。普通の家庭のほか、料理屋、宿屋といつたところでさかんに使はれます

また、枕屏風は二枚折ときまつてゐますが近頃は四枚折が喜ばれてゐます。これは四枚の兩端の二枚が袖になり、枕元へ立てるのにきちんとして都合がよいからであります。枕屏風の高さは三尺五寸が標準です

用途のお祝ひに赤ちやん向きの色紙をはりませた二枚屏風など氣の利いた贈りものとして喜ばれてゐます。また、新築のお祝ひには

て贈ります。半双は縁起を忌みますので、四枚折なども「しまい」と云つて嫌ひます

■金■ 箔は、今は機械でのばしますが、一匁の純金を槌でたたいて薄くのばし、四寸二分の眞四角なもの百枚取るのが標準となつてゐます。これよりも金箔が厚い場合は、六十枚とかなるのです四角いものを端から貼つて行くのに非常な技術を要します。ですから

放贈用の衝立などを贈ります(眞形を古代仕上、鏤金の趣に蒔繪の本立、衝立、百三十圓)

髪と帽子の調和

洋装美を活かすコツ

・・婦人洋装が殆ど常識のやうになつたこの頃、街を歩いて先づ感じることは、帽子と髪の調和です。最近殊更短い帽子が流行し髪半分、帽子半分と云ふやうになつて來たので、殿方に帽子對髪の美を摑んで髪の形を整へるやうにしなければなりません

× ×

・・たけをすらりと見せたいには帽子の小さい方が効果的で、お髪も短く、長い時はなるべく上に小さく巻いて、髪が生際より下に出ないやう、ウェーブも自然に、あまりゴテゴテしない方がよろしい。きまつたウェーブに拘泥せず帽子によつてウエーブを變へるやうになさい、額から顎への線と帽子の線とをウェーブで美しくつなぐやうに致します

×

・・頭の大きな人は帽子とウェーブの間を遠く、段位がよく、反對に小さい人は近くするとよろしい出來れば帽子を被つたときと否とには髪の形を變へる位に神經を使つて戴きたい、ついでに、帽子を被るときは眉と唇のお化粧は大變になさいませ(寫眞・アメリカ美容協會ロシー・上田)

紙上病院

悲觀したがる

【問】私は十八になる男ですが大食であり乍ら非常にやせ衰へ背に虫が入つてゐるやうに感じ時々に目蓋に痙攣がして、ちよつとしたことから極度に心配したり、悲觀したりします反面安眠や夢は一ヶ月に一回位しか見ませんが、頭になつてぼんやりして、大半忘れてしまひます。何んの病氣でせうか

【答】本田博士 病名は神經衰弱症で本症の原因としては心身の過勞、嗜好品の過度、諸種の疾病等で療法としては心身の原因除去に努め規則正しき生活を營み適度なる戸外運動や充分なる睡眠も必要であります。其の他榮養も必要で、卵、カルシユム、「ヴイタミン」類等に富める混合食がよく更は空氣療法、温泉療法等も効果があります、藥劑療法としては石灰劑、燐劑、肝油、砒素劑、鐵劑、エペノン錠、等用ひられ、そして鎭靜劑及び催眠劑はなるべく小量かよく又「ヌクレイン」酸曹達の注射や自家血清療法、刺戟療法、電氣療法等も有効なる場合がありますが、然し之等の療法は素人としては不可能のもの多く從つて信用ある醫師に就き服藥或は注射を受くる方有効且安全かと思はれます

【問】結婚後一年になる廿四歳の妻です、昨年十月頃から寒くなると指筆に指紋のある所の皮膚が角質化してひびわれて次第に腫れ出し手が更にされて出血し痛くて不便で困つてをりますが治療法御教示下さい

【答】瀬戸病院長 この病は若い婦人の女によくある病氣で、中々全治出來ないもので面倒しい、治療としてはスタミンラノリン軟膏、或は硝酸銀等を用布後は亞鉛華軟膏の塗擦等をします

桑葉の効果

【問】桑の葉を陰乾しにして煎じて飲めば血壓が下り、中風が治るとの話ですが如何でせうか又桑葉の汁を飲んでも同様でせうか?

【答】本田博士 桑の葉の煎汁が血壓降下に効果の有無は未だ醫學的には何等證明されてゐないやうですが、然し其の作用が無いとは言へないし、尚少量を試用するものとすればたいした害もない事と思はれます、近頃血壓降下劑として種々の「ホルモン」注射劑があります又科學的効果があるやうですが、最寄の醫師に御相談を御勸めします

季節のお料理 (下)

朝鮮割烹調理研究會第十八回講習會における教材

焚出し かに、かぶら、蓮芋、砂糖、玉子、味の素、食鹽、味醂、

元山かにを水洗して充分に蒸し、後身をほごし、これに玉子松魚出汁(玉子十個に出汁一合五勺の割合)味の素、食鹽、砂糖、醤油を加へて好みの味となしよく混ぜ、蒸し器に取り入れて蒸し揚く、出來上らば取出して好みの形に庖丁して蓮芋は皮を剝ぎ去り適當の長さに庖丁して湯し、冷水にさらして後水氣を充分に斷ち、八方地に浸し置く、かぶらは莖及び皮を去り六つに庖丁して湯し、後に水氣を去り、八方地に浸し置く、器に吹き寄せかに蓮芋かぶらを形よく盛合せ、かぶらに掛り味噌(胡麻を擂鉢にてよく摺り滑肥し、に鍋に胡麻油を敷き火にかけ、味噌を加へてよく練り好みの砂糖を加へて今一度練り、出來上らば先の胡麻、出汁を加へてドロリとなるやう混ぜ合す)をかけ、掛りかけ柚して供します

合の物 サワラ、かぶら、玉子の白身、食鹽、味の素

サワラを三枚におろし、鹽を當て鹽つたら手早く水洗して、布巾にて水氣を斷ち、適當の形に庖丁してサッと酒鹽にてサッと洗ひ、かぶらは皮を剝き、おろし金にておろし、輕く汁をしぼり、玉子の白身のみを適當加へ、食鹽、味の素、淡口醤油(極少量)にて淡味を附し、先のサワラの上にのせ、蒸し器に取り入れて蒸す、出來上らば器に盛り銀あんしぼり生姜をかけて供します

凄いです パリの流行帽

流行に際限ないとはいひながら、いくら心臓の強い男子でも、ちよつと近寄れさうもないサタン型パリの流行帽であるさうです、花模樣のペールに頭につき出た黒のヴェルヴェット帽、それに角のやうな小鳥の羽、どう見ても正氣沙汰ではありませんな――

1「それ早くキカンチウを出せつ」と言ふ團長のめいれい「ハツ!がつてんです」

2、ウワーこれはたまらん團長と子分と兩方で土人たちにぶつばなさうとしてます

3、それとは知らぬ土人たちは、われ先にと、船を目がけてとつしんして來ます

4「そら來た。ぬかるなつうてつ!」と言ふが早いか二つのキカンヂウはダヾヾヾツ

食養講習會

講師 社團法人東京食養會幹事 櫻澤如一氏

演題 第一日(十七日)正しき食物と生命の生長 第二日(十八日)食物による病氣の治療法

日時 十一月十七日(火)及十八日(水)午後七時より二時間

場所 府民館(小講堂)

聽講料 一日壹圓宛(聽講者には小冊子を進呈します)

申込 當日會場にて受付

主催 京城食養會

後援 京城日報社

後藤又兵衞 (185)

大島伯鶴 演 中江正美 畫

馬上の武士

又兵衞と佐助の兩人でさへ扱ひかねてゐたところへ、今度は味方と思つた清海入道と和久半左衞門までが加勢してゐるから、役人達は遠巻きにして騷ぐばかりで、誰ひとり近付かうとする者はなかつた。

この時、騷擾を振り返つた清海入道が、

「ヤア木ッ葉役人共今迄は事の仔細を辨へず、汝等に加勢して遣つたが、聞く所によると、斯々の由憎い奴は龍踏の大五郎とか申す奴只今より孝子仙吉に加勢するから左様心得ろッ、さア、一人一人は面倒だ。天下の豪傑三好清海入道が相手にしてやるから、束になつてまゐれッ……」

と、叫び乍ら、疾風の如く、鐵棒を振り廻して躍り込んだから堪まらない役人達は、ドッと聲を上げて崩れ立つた。

何しろ、天下に聞えた豪傑の三好清海入道と聞いて役人達も驚いたが

「ソレ、狼藉者は、名代の暴れ坊主三好清海入道だ……」

「何でもいゝから、召捕つてしまへッ」

と、騒ぎ立つ、所へ、和久半左衞門がまた躍り出して

「ヤア、南部家の腰抜け役人、よく承れッ!我こそは北條浪人にて去る者ありと知られたる和久半左衞門なり。腕前のほどを見せてやるから、一度にどつとかゝつてまゐれッ……さア、總括で斬付けッ」

と、叫び乍ら、大刀を引抜き、是れ、當るを幸ひ暴れ廻つたから堪まらない。役人共は、見るみる三人五人と打倒されて逃げ惑ふ。

「ヤア、北條浪人の和久半左衞門では、敵はん、ソレ逃げろ……」

城内から加勢の者を呼んで來い……」

と、表の方へバラ〳〵逃げ出す清海入道と和久半左衞門は、是を見ると面白がつて、

「ソレ、木ッ葉役人を逃がすな」

「ひとり殘らず、斬付けにして然やしてしまへッ……」

と大勢の中へ躍り入つて斬むやら擲るやら縦横無盡に荒れる。斬付にされては大變と、役人共は、先を爭つて逃げ出す。イヤ城下は沸るやうな大騷ぎ。

スルと、早くも城中へ注進した者があつたと見えて、騎馬數の若侍連中が、

「それ狼藉者を取押へろ」

と、二三十人の者が、太田屋指して飛込んで來る。アハヤ、城下に血の雨が降らんとした時、

「ハイヨーッ」パッ、パッ、パッと轡の音を立てゝ砂煙を捲き上げて馬を飛ばして來たのは、見るからに立派な風采の武士、是ぞ、南部家の重臣と云はれた、南部大隅であつた。

四五人の家來を從へて、早くも太田屋の前に乘りつけて來ると、馬上から大音にて

「ヤア、靜まれ、靜まれッ!控へろ何事が起つたか、南部家城代家老の南部大隅がまゐつた!靜かに致せッ……靜かにしろ」

南部大隅と聞いて、役人達や、城内から繰出して來た若侍連中はドッと潮の引くやうに後へ退る。

スルと、大隅は、小脇にしてゐた二間三尺の大身の槍を把り直し、更に大音張り上げて、

「ヤア、ヤア、狼藉者承れッ。何故、夜中當地を騷がすかッ!返答の如何によつては、南部大隅が相手致す。其方共は、如何なる者なるか……」

訊ねた時に三好清海入道が、

「イヨッ、貴樣が、南部家で錚々の者として聞えた南部大隅であつたか。俺は、天下の豪傑三好清海入道、また、是に居るは北條浪人の和久半左衞門と申す者だ!其方で望むなら、相手に取つて、不足であるが、イザまゐれッ」

と、例の十八貫の鐵棒を振りかぶつた。

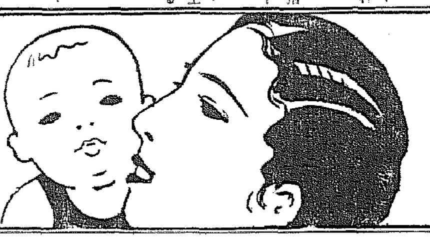

小兒良藥 樋屋奇應丸

主効 カン、ムシ、ネツ キゼツ、ヒキツケ メマヒ、ホウソウ ハシカ、乳アマシ 夜泣、下痢、食傷 吐乳、惡心、消化不良 其他弱イ小兒

藥價 二十錢より一千錢迄 徳用包

無代進呈「育兒之友」 御申入ノ方ヘ 新聞名記入ノ上

ニセモノあり マークに注意

本家 大阪天満 樋屋合資會社

11-A-9

"明朗水上"の旗じるし 聯盟新役員決る

萩原氏が庶務專門委員となる

京城水上競技聯盟は役員陣容の改革を聯盟方面から要望されてゐたが、今回同聯盟創立以來の首腦役員であり、朝鮮水泳界の今日を築いた功勞者である早稲田出身の萩原專門委員の辭任により、委員長津田城大豫科教授は來年三月末の役員改選期を繰上げてこの機會に役員改選を行ふことを決意、同人にはかり、先月來數度の役員會を開いて協議の結果、同聯盟の規定により早稲田出身の萩原氏に庶務の一切を引繼ぐことになつた。十三日夜明治製菓における最後の委員會では競技、記錄、庶務の各專門委員を決定、專門委員の顔觸れは、從來の狹い學生の委員による弊害を一掃するために主として水泳に理解と知識を持つ社會人からピックアップし、これらの人々の努力によつての朝鮮水上界の發展向上を期し、四年後のオリンピック東京大會に備へる意氣込みである、改選で決定した役員は

【會長】甘蔗京城府尹【委員長】津田榮【競技專門委員】（常任）井澤和夫（三成鑛業）高領近（櫻井小學校）長谷川誠孝（元町小學校）若松易之（東大門小學校）岡崎利男（鐵道局）武村清（同）石山正一（遞信局）遠見國秀（三井物産）土田正雄（朝鮮銀行）和泉亮（實業）【記錄專門委員】（常任）武田正信（日本通運）長澤武（城大）秋葉市郎（遞信局）【庶務專門委員】（常任）萩原佐平（龍中）高領近（櫻井小學校）梶島益弘（醫專）武村清（鐵道局）

なほ井澤氏は京都帝大出のウオターポロの權威で短距離にも活躍、武村氏は早大出、ロスアンゼルスのオリンピック大會に活躍した人で、土田氏は青山學院時代中距離に鳴した人で、武田氏は法政大學水泳部の前主將として知られ、石山氏は京城高商時代主將として活躍、遠見氏は高商出身朝鮮短距離界のホープ、高領氏は京城師範出身で京城師範の水泳部のみでなく京城中等水上界のために努力した人である

新役員で今後の方針を決る 萩原氏語る

今度改選を發表した萩原氏は語る

およそ聯盟と名付けて仕事をする上からは人の和といふことが大切ですが、スポーツ關係ではこれが特に必要です、今回改選して決定した役員は皆水上競技に經驗を持ちよく事情に通じてをられる方ばかり集つて下つたのでこれらの人々の意見によつて方針を決めたい、外部との連絡は最も大切で内部の和と相まつて聯盟を強固にし朝鮮水上界の發展を期したいと思ひます

難關だらけ 早稲田氏談

私が水上競技の世話をし始めた頃に比べると朝鮮の水上界も實に發展進歩して來ました、過去十年間いろ／＼と問題が起り幾度か難關にぶつかりましたがこれを切拔けて今日の隆盛を來たしたのはみな關係者方の後援によるものとこの機會に厚く御禮を申上げます

城大ラグビー部 興南へ遠征

城大ラグビー部は興南朝窒ラグビー部に招聘され十三日夜十一時發列車で三島監督以下選手廿名元氣一杯で出發した

映畫・演藝・音樂

先生ばかりで 教材映畫を製作 「大大阪」に先づ成功

昭和十一年十一月十三日文部省で二百餘名の府縣・映畫化するのを始め教材に映畫を活用しようとの試みで漸く盛況の折柄これは又映畫にはズブ素人の小學校の先生ばかりがスクラム組んで黙々と教材映畫を製作してゐる愉快なニュース 大阪市西淀區第三校高橋和男、東平野第一校神山夫三氏等堀江、天王寺第九、大成第四高、生野第一、尼ケ崎市小田校の八訓導はかねて映畫の教育進出に興味をもち、本春教育映畫研究會を組織し教材映畫の製作を企畫まづ高崎訓導のシナリオによる「蘇る日本の心臓部市大大阪」をとり上げ八氏が互にカメラやレフを擔いで大阪市内をかけずりまわつた結果この程漸く「大大阪」三卷を試作近く關係學校で小學四年生用讀本卷七「大阪」の教材に使用することとなつた、「大大阪」は淀川の治水毛馬の閘門、木津川の可動堰等の治水方面を始め商業大阪の仁德天皇、御堂筋、大阪城等の歴史的地位其他大大阪の全貌を輕快なテンポで描いたもの一部專門家から早くも讃辭を贈られて氣をよくした八訓導は更に十二月から神田訓導のシナリオによる兒童映畫「秋空晴れて」の製作にかかることとなつた、右につき高崎第三六年生受持ちの宮崎訓導は語る

私たちは何れも教育映畫に大きな關心をもつてゐるものばかりですが自由な立場から研究し合ふためクラブ組織の同好會を作つたのです、映畫は何れも教材であり且公民教育にも充分活用出來るものをつくりたいと思つてゐます（寫眞は宮崎和男氏）

御兩人は否定しますが…… どうやら明春あたりらしい話

新興大泉の名花伏見信子さんとコロムビアレコード專屬の人氣二枚目歌手松平晃君のローマンスがいよく實を結び明春晴れて結婚式を擧げると云ふ映畫ファンにもレコードファンにもあまり聞くしく無いお目出度いニュースがある、伏見と松平のロマンスは從來度々傳へられて巷の話題を賑はしてゐたがその度每に御兩人揃つて否定してゐた、だが「初戀日記」で共演したのが縁となつて芽生えた兩人の戀は眞面目に成長したらしく、最近は二人連れ立つて仲良くデパート等にお買物（結婚準備かどうかは知りません）に現れたり、交叉點々所に二人つきりでゐたりして伏見信子の華麗であることを誇張してゐるばかりでなく、松平自身の口から親しい友人に明年二人が結婚することが細かに洩らされてゐるのだからお安くない、美しい銀幕と聲盤の二大人氣スターの結婚ゴールインーなんてのは一寸妬ける話である（寫眞は上、松平晃、下、伏見信子）

頑張れハヴイランド 獨身クラブに桐一葉の秋

「お互ひに一流スターに出世するまで絶對に結婚なんてしないことにしませう」といふ誓ひの下にこの春ホリウッドの新進スター十六名によつて組織された「獨身クラブ」が燃え上る戀の血は押ふべくもなく忽に崩壊してしまつた、あれほど御互ひに戒め合つて居た御同連、はじめの氣焰はどこへやら一人又一人と愛人を拵へてコソコソ脱退し始め此の秋にはいつの間にか全部脱退し殘るものは會長のオリヴイア・デ・ハヴイランド嬢一人になつてしまつたのである、ハヴイランド嬢に感想を叩くと、會長は笑顔を覗いて日く「キユーピットの惡戯には叶はないわ、あんなに固い約束をしたのに、あたしもいづれ脱落するでせうつて？いいえ、あたしは飽迄會長で頑張るつもり、其の代りは、映畫の中のラヴシーンであたしはロマンスと戀のスリルを味つて居るのよ」理しとるです、だが彼女はうれしいことに東京生れです

洋畫ニュース

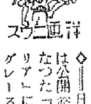

◇……日本で公開禁止となつた「セシリア」に次ぐグレース・ムーアの新音樂映畫コロムビア社大作「インター・ルード」（間奏樂）は愈よ撮影開始された、今度はパラマウント社よりケーリイ・グラントが借用出演

◇……日獨協同アーノルド・ファンク映畫「新しき土」の封切については日活、東和等の關係から注目を集めてゐたが東和商事とSYとの間に封切工作が進められ正月第三週東西SYに一齊封切られることに決定を見た

◇……シャーリイ・テムプルの新作アーヴイング・カミングス監督アリス・フエイ、グロリア・ステアート、ジャック・ヘーリイ、マイケル・ウオーレン助演のフオックス映畫「小さい詐欺娘」は新鮮封切に相應しく「テムプルの福の神」と改題

◇……獨逸一流の山岳家ホッハバルト一行が一九三四年ヒマラヤ連峰中の前人未踏の蠻山ナンガパルバツトを探檢した際撮影した記錄映畫「ヒマラヤに挑戰して」は伯林オリムピックに公開されて好評を博したが今度この日本配給權が東和商事によつて獲得され、明春早々スクリーンを飾ることになつた

辨當と喫茶 内金剛 普德窟食堂

間奏樂

若い……カラカイ 日活多摩川の星ひかると大トラになり一軒の豆腐屋の店で「爺さん、赤い豆腐を賣つてくれ」とひやかせば爺さんニコニコしてオカラを持つて來たので「よせやい、俺は赤い豆腐を買ひに來たのだよ」に爺さん「いえ、あんた達はカラカイに來たんでしよう」

吉田光子一座 娘人形 京劇で開演好評 京城樂友會主催

京城樂友會では大阪文樂乙女人形の吉田光子一座を招聘して、十六日淨瑠璃大會を催してゐる、入場無料、廿日まで、寫眞は本社訪問の吉田光子さんら

映畫檢閲日報 14

▲米國ＲＫＯ・二つの顔▲日活・海鳴り街道▲同・夏祭深川唄▲極東・春の花▲同・新生の曙光▲同・何處へ行く

日本棋院 秋季大手合戰譜 (3)

四段 中村勇太郎　先二段 黑田幸雄

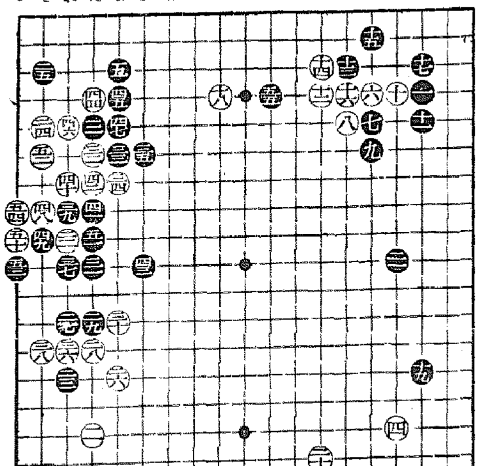

對局者の言葉

（黑）白三六と出られた時に、一先づ三八に押へ、白そ十四の切りと交換して置くべきでした

その方が左上隅を手にする上に役立つたのでした。譜のように白三八と突抜かせたのは失敗でした

（黑）三九のハサミは、こんなものでせうか

（白）白四四黑四五の交換は、その必要を認めなかつた單に四六と突當てゐる方が、「か七」と押す工合が大分違つて來るのです

（黑）白五四の活まで相當攻めたようですが、白三八と突抜かせてゐるのが相當ひどい形なので、よい判斷のものでせうか

（黑）五五の打込みは、豫ての狙ひなのですが、少し狙ひすぎだつたのかも知れません「り三」に低く打込み白五五黑「ぬ三」白「ぬ四」黑「る三」の如く、俗に運ぶ方が適切だつたらしい

（參考圖）

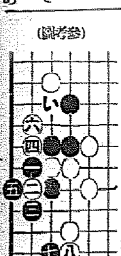

（制限時間各八時間）

所要時間累計 白 一・四七分　黑 一・二分（超五分加算）（一分以内は切捨）

白		(分)	黑		
○三六	れ十三	13	●三七	れ十	25
○三八	そ十三	5	●三九	れ八	1
○四〇	れ七	16	●四一	た八	1
○四二	たヒ		●四三	か十	
○四四	た四	11	●四五	よ四	5
○四六	れ五		●四七	よ五	
○四八	そ八	4	●四九	そ九	
○五〇	つ九	2	●五一	た九	
○五二	そ十六	2	●五三	つ十	1
○五四	つ八		●五五	り四	2

評解 五段 長谷川章

●黑三七とソヒツケて、白三八と突抜かせたのは、形勢を左右する一大失策といはねばならない 更に白一旦は黑三八と押へるべきで、次ぎに白「そ十四」の切りならば、參考圖の如く隅に活を圖つて一時二七以下の三子を敵手に委ね、機を見て同圖「い」の利かしの狙ひで、その三子を救援する事も強ち絶望とはいへないのである ●黑三九以下の窮處も、譜に示す白五四までの完全な活を許すに至つて、その威力を殺ぎ甚しく、僅かに五五の打込みに望みを屬する形勢となつたのである 手順中、白四四黑四五の交換は疑問ではあらうが、白「か七」と押して打つ味でなく譜の如く右邊に於いて活路を圖るものとすれば些して咎め立てする程の事もあるまい ●黑五五の打込みを、對局者は「狙ひ過ぎ」として疑問視してゐるが、左邊に四三のトビ切では四七のツギまでの堅陣を背景とする此の局面にあつては、白に相當の脅威を與へてゐるのではなからうか

人生の好指針 是非一度御相談アレ 運命 縁談姓名其他人事百般 日本觀相學分院 院長 靜觀 事務所 京城府南山町二丁目十二（南山小公園内入口）

中西テント 京城驛前 中西テント 電本二八四八番 振替京城二一〇七六番

髮生液ペトロール

ひいふ病 全治水 水むし たむし いんきん はたけ 湿疹 其他一般皮膚病の妙藥 東京 合名會社 尾澤商店

馬島式 ダッチ・ペッサリー 產兒制限に 馬島ドクトル證明付 安全・確實 手輕・使用 感なく・經濟的 世界中で効果を認められて居る優秀品！ 大（お產三回以上）中（〃一回以上）小（未產）各一円五十錢 東京神田須田町 榊ゴム 説明書送呈

京城婦人病院 院長 醫學博士 工藤武城 醫學士 松本泰治 京城府北米倉町九四番地 電本四八二・三八九三

カワミツ 井上博士・掛札先生 協力創製 ▲最新の合理的處方！▲獨特の醫療的性能 ▲信頼を置ける處方 講談社發賣 養毛料

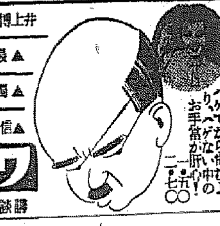

ハゲてから悔むより ハゲない中のお手當が肝心

●學校の成績 頭は澄む事が第一です 頭が重くていやな事が出來ない時にはノーシンをのんで下さい 頭はハツキリとして勉強が愉快に進みます どこの藥店にもあり ノーシン●

藥用 パイムス煉洗粉 垢抜けして驚く程キレーになる 粉が飛び散らず使用は簡單、地肌の眞底から垢抜けせしめニキビ・ソバカス・吹出物を去り見違へる程美しくします。 60セン 35セン 全國有名化粧品店にあり

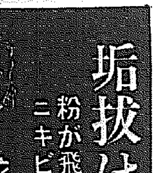

熱を伴ふせきに 甘くて飲みよいシロップ劑 コデチン 價 三十錢 五十錢 一圓 藥店にあり 發賣元 女本合名會社

三階に浴槽（檜造浴槽 大理石バス）增築いたしました 御利用願ひます 内湯 海雲台溫泉ホテル 電話六番 同 別館 海雲閣、溫泉大プール バス、ハイヤ兼營

内科一般 特ニ 呼吸器、心臓、血壓、結核 佐藤內科 普通病室 隔離病室 院長 醫學博士 佐藤小五郎 京城永樂町一丁目（電話本局（2）二八八四）

御火鉢へ梅の香の一粒は室内の空氣を淨化し樂園百花の精を漂せます 梅の香 お徳用 竹筒入 壹圓 内地送料拾四錢 外に上品各種 京都市寺町姉小路（振替京都七）鳩居堂（目錄送呈）

胃腸病新藥 カーボニン 傳染病の豫防と食中毒に 胃腸 CARBONIN 株式會社 和光堂 東京神田 大阪道修 見本進呈

一点非無キ最新型 センター ストーブ 有煙炭が無煙

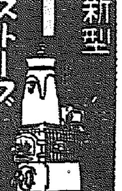

●衰弱に 參茸トニク●

金・銀・白金 福 株式會社 石福商店 平壤出張所 平壤府旭町 本店 東京市下谷區練塀町

落ちない 荒れない 濁らない。 新發賣 パピリオ口紅

ハクキン懐爐 七十七を喜壽と謂ひ 八十八を米壽と云ひ 人生百才字を判じて白壽とかいふ 保温一晝夜 費用一日一錢 一円・一円半 大阪 矢猶發賣商會 11.6

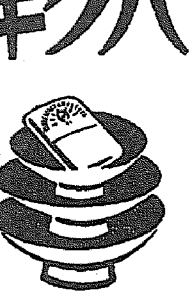

京城府永樂町二丁目 入院 應診 酒井婦人病院 院長 酒井一郎 七島赤道 電話本局（2）三〇一八番 三〇一三番

京龍館 十八日より三日間大衆料金 松竹特作 島津保次郎監督 桑野通子 高杉早苗 佐分利信 共演 彼女は嫌と言ひました 日守新一 オールサウンド 京都新興特作 林長二郎 井上金太郎監督 俠客會我 高田浩吉 共演 右太プロ特作 吉野英治原作 思出三十とせ日記 市川右太衛門 主演 高堂國典

團成社 今週中封切 觀覽者入場者三百名に限りメンソレターム中包一個宛無料進呈致します 十八日封切 每日三回 午前十一時 午後一時半 六時半 ユナイテッド社超特作 ジョン・クロムウエル監督 小公子 RKOラジオ超特作 バーバラ・スタンウイック主演 ジョージ・スティヴンス監督 愛の彈丸 新興キネマ超特作 毛利峰子 立松晃 主演 美人自叙傳

若草映畫劇場 十七日より六日間 佛ダレエ・フイルム特作日本版 ロベエル・ル・ヴィギャン アリ・ボール主演 ゴルゴタの丘 P.C.L特作 千葉早智子 大川平八郎 主演 東日、大每 朝の並木路 極彩色 パラマウントニュース 漫畫 大人五〇錢 學生小人三〇 最新式 空氣暖房完備

明治座 松竹キネマ 11月17日より封切 上映時間表 第一回 第二回 第三回 入場料金 大人30 學生60錢
(1) 松竹特作 小笠原章二郎 殺人千石船 1,08 1,15
(2) 七轉八起 2,05 7,10
(3) ベエニスの船唄 2,50 7,55
(4) 明日ニュース天然色漫畫 11,30 4,18 9,23 【忍術コンビ】
(5) 嘆きの母 11,51 4,39 9,44

黃金座 十五日より 十六日より一般公開 每夜三回 コロムビア全發聲大會 劇 ふらく擧闘屋 コロムビア極彩色漫畫 觀爺教育 マキノ俳優總動トーキー どくろ大名 原駒子主演 マキノトーキー超大作 全發聲現代劇 俠艶錄

朝日座 十一月十七日より 每夕六時開演 コロムビア專屬歌手 爆笑隊の夕 吉原花魁道中 爆笑 漫談 泉詩郎 特別出演 松本英一 石井春暗

中央館 十七日より四日間 二十日まで 陽氣な春 輝く瞳 シャーリー・テンプル主演 平手造酒 大河内傳次郎主演 最後三回興行 第一回 一、二〇 第二回 三、三〇 第三回 六、五〇 大都映畫封切場

浪花館 十八日より四日間 特別興行 大衆料大人三十錢 小人二十錢 新興大泉超特作 オールトーキー 美人自叙傳 毛利峰子 立松晃 主演 新興京都超特作 オールサウンド版 海道百里 市川男女之助 鈴木澄子 主演 赤澤キネマ特作 オールトーキー 母の心 渡邊篤 小川國松 每夜三回興行 第一回十一時半分より

喜樂館 日活 十一月十八日より 一刀流指南 オールトーキー 洋 RKO日本版 二つの顔 浪曲トーキー 非常線 料金四〇セン 一時三十分開演

京城劇場 十六日より五日間 每夕六時開演 大阪文樂乙女人形 吉田光子一行 人形入淨瑠璃大會 主催 京城樂友會

産調の波紋

起業金融會社案に 地元財界の意見對立

金融制度調査會の裁斷を俟つ

起業金融會社案は本府に於て昭和九年頃以來研究中のもので産業調査會を動機として表面化してきたものであるが、これに對しては財界各方面より種々論議されてゐるがこれ等の諸説を綜合すれば大要次の如きものである

地元金融 接觸問題

一、對地場金融機關問題 金融會社の創立は同社の業務が局部的に制限されるとしても地場金融機關へ諸種の脅迫を與へずにはおかぬ特に鮮銀殖銀と地場乙銀の業務範圍の協定を新會社設立前に先行的に決定しない場合は乙銀の商業金融はさなきだに脅迫を被る惧がある

一、對東拓問題 東拓最近の事業金融への進出は積極的とは云へぬが近年に於ては農業金融第一主義を止揚し電力事業其他相當の成績を舉げてゐるが新會社の設立は東拓の企業金融へ可なりの脅迫を加へることとなる然も新會社の企業金融に關する定款は大概東拓のそれと合致するもので東拓を中心に觀れば屋上屋を架する嫌がある

一、對殖銀問題 最近の企業金融に對する殖銀の進出は目覺しきものあり新會社立案の動機も殖銀の一見銀行業務の埒を越えた積極主義に一種の調整作用を與へるといふ意味が多分に含まれてゐると見られるがこれには別個の方策が施さるべきである

起業金融 運用の諸問題

以上は新會社はその設立を必要としないとする觀方であるが尚は新會社が實際上起業金融を行ひ得るや否やといふ事に關しても極めて悲觀的な解釋が行はれてゐる

一、起業金融といふも大規模起業は内地の有力資本が直接に朝鮮に進出して行つてゐるので新會社の業務は中小事業に制限されてくる

一、起業には資金的援助のみならず技術的援助も併行せねばならぬが新會社に適確周到の技術指導を行ひ得るかは疑問である

一、新會社の資本金は五千萬圓程度で融通資金の不足は免れぬ、起債するとしても殖銀の如き低利債の發行は困難で一流債を發行するまでには數年を要することとならう

一、新會社の事業はその性質上多分の危險を伴ふもので新會社の株式を引受ける希望者があるか否かは疑問である、これを從來の例の如く殖銀東拓の如きが引受くれば結局殖銀東拓の延長を出ず新會社の特徴は著しく減殺されやう

一、朝鮮の事業界は滿洲事件を契機として一種のブームを現出してゐるがその永續性如何に關しては景氣變動を相當調査する必要があり新會社の配當補償の如き保護策を講じてまでその設立を促進せしむべき時機であるかは極めて愼重な研究を要する

財界各方面の意見では右の如く消極積極の兩方面の理由から極めて不緊急であるが來春早々開催される金融制度調査會が如何なる裁定を下すかは半島金融界のみならず一般産業に及ぼす影響が重大なので頗る重大視されてゐる

鮮内桑田面積

本府農林局より發表

農林局發表による昭和十一年七月末現在に於ける桑田面積は次の如くである

本面積二七、〇七二、三陌(三七、二九七九町)見積面積四九一六五、二陌(四九、五七四、九町)合計七六、二三七、五陌(七六、八七二、八町)にして面積の仕立法を區別して見ると最も多きは立通桑田の三八、六〇〇、六陌(三八、九二二、二町)にして總面積の五割六厘を占め、根刈桑田一九、六〇四、九陌(一九、七六八、三町)がこれに亞ぎ、最も少なきは中刈及高刈桑田の一八、〇三三陌(一八、一八二、一町)である

前年對比 に見れば立通桑田に於て一、〇七八、四陌(一〇八七、四町)(二分七厘)を減少し、根刈桑田にこれを前年に比較すれば前者に於て二四七二陌(二、〇一町)二分三厘を減少し後者において一三九陌(一四〇、五町)(三厘)を增加し合計二〇七、九陌(二〇九、六町)(三厘)を減少してゐる次に

山桑利用 見込面積は三、五一〇陌(三、五三九、二町)にして前年に比較して二八一(二八三、三町)(八分七厘)の增加である更にこれ等桑田に於て三三、三陌(三五、二町)(二厘)を增加し、中刈及び高刈桑田に於ては八三八、二(八四五、二町)(四分九厘)を增加してゐる

棉 生産高

價格高で 農家潤ふ

本年棉の生産高は約一億五千萬斤で南鮮地方の風水害により昨年に比し約二割の減收を示してゐるがその金額は二百七、八十萬圓で棉の共販は既に九月から開始され各道共に殆ど開始し、その成績は不作ながら價格の好感から昨年に比し本年の繰棉は百斤に付き四圓乃至五圓の高値即ち約一割三分高で不作ながらも農家は潤つてゐる

保税運送實施

對滿貿易に新時代

鶴野鐵道局貨物係長歸任談

奉天で開催された保税運送實施打合せのため出張中であつた鶴野鐵道局貨物係長は十六日歸任したが

高山總裁經過良好

東拓高山總裁は爾來慶應病院に入院加療中であるが最近に至り著しく經過良好にして今月中には退院が出來る事になる模樣である

一日から實施と内定、鐵道局では近く滿鐵側と詳細打合せを行ふこととなつた、これにより從來安東の通關に三、四日を要した滿洲行貨物は今後一時間廿分で安東を通過し奉天、新京、ハルビンの各保税

貿易協會

豫算倍大計畫

貿易統制時代に備へて朝鮮貿易協會では十二年度の豫算倍大化、及事業の積極擴充のプランを練つてゐるが本年度の貿易協會の補助豫算は總額三萬圓で内本府二萬圓各道聯に商議一萬圓であるが、これを十二年度より本府五萬圓、各道一萬五千圓計六萬五千圓とせんとするもので貿協の機能擴充が期待される

中外商業 經濟講演會

◇——盛會を極む

中外商業新報社編輯局長小汀利得氏並に同商社課長渡邊五雨氏の時局經濟大講演會は十六日午後六時半から府民館で開催されたが聽衆約六百名に達し定刻石川京城支局長の開會の辭に續き渡邊氏は「我國小賣店の動向」と題して論じ小汀氏は「世界に於ける日本の地位」について詳説し十時すぎ散會した

材木新聞披露

日本材木新聞社朝鮮支社開設記念木材業者懇談會は十六日午後二時より朝鮮ホテルに開催されたが參會せる當業者約一百名に及び神野社長の挨拶あり懇談會に入り、熱心に意見を交換し午後六時半より披露宴に移つたが特に本府からも農林局長代理が列席し頗る盛會を極めた

米 株 東京 金益證券 會社 光 四 (広告)

中小工業不振打開に 工業組合令公布迫る

總督府商工課では過般の産業經濟調査會に於ける決定に基づき工業組合制度を設け資金の融通に依り加工販賣及利用の統制事業を行はしめ以て大企業の有する利便を享受せしむる爲に檢査統制金融の施設を行ひ不振なる中小工業の經營機構を改善する事となり之が根本をなす工業組合令立案中の處課としての成案を得たので近く局議に諮り最後的決定をなし法制局に廻附する事となつたが商工課としては可成速かに公布したい意向を有してゐるが法制局に於ける審議を要する事とて之が公布は明年になる見込みである而して組合設立業種は大體、電球、琺瑯、織物、靴下、白米、菓子製造業、眼ノ子、醸造、染織、鐵工品、石鹸、陶磁器、硝子、揮發、窯業等である

朝鮮の指導開發は內地人の責任

東洋の大家族主義と授職の必要

〈眼前の利を追はず〉〈工場は朝鮮へ献納〉 津田鐘紡社長の演說(承前)

更に私から言ひたいのは朝鮮人に充分認識を持つて貰ひたいのは内地人が、餘りに朝鮮人に對してその缺陷とも いふべき方面を強く言ひ過ぎる事で之は頗る誤つた傾向だと思ふ、私が朝鮮に進出せんとするに際し各方面からの御忠言は、何れも朝鮮人は勤勞心がなく貯蓄心がないといふ事であつた

借問 すると、仕事を與へて置いて此の言をなすものであるか如何かといふ事であつて、仕事を與へずして勤勞精神を云々するのは酷であり、從つて貯蓄心がないといふのも誤りであると思ふ、職なくして窮乏のどん底に在る時、金が這入れば先づ衣と食に之を使ふのは人間誰しもやる當然の事である、仕事を與へ收入を殖やして幸福なる生活に之を導いたなら、朝鮮人は屹度伸びると思ふ、色々注意は受けたが

斷然 工場を朝鮮に決めた次第である、實地に就て之をみると朝鮮人は工員として立派な性格を持つて居る、かつ貯蓄心も充分ある、衣食足りて禮節を知るで、仕事を與へ收入を與へたならば所謂非難される傾向は自然なくなると思ふ、現に設立以來、日は新しいが全南工場に就てみれば收入は少いが僅か年ながらも貯金をもつ者は相當ある

東大 門工場では二、三百圓の貯金をもち收入の中から郷里に送金してゐる者も少くはない、斯の如く仕事さへあれば一部を父兄に送り、之を蓄して行けるのである

る一つの工場が出來れば人に仕事を與へるのみか斯の如く大なる便利を農村にまで及ぼしてゆく、更に朝鮮の習慣として出世した一人の人を頼つて親戚縁者が押し寄せてその人を喰ひ潰して了ふといふ話も聞くが之は所謂

結果 論であつて李朝時代からの多年の秕政の結果である、斯くの如く導かれた國民には何等罪はなく、罪は寧ろその政治に在つたのである、故に之を改めてゆくのは決して難事でない、併合以來二十五年を經過してゐる以上今日二十六歳以上の人に向つて此の非難をなすは當らず、之に要望を放つは自ら天に

唾を たす類であり、全く教育が足りなかつた點に内地人に責任がある、私に個人主義の西洋文化に從ふのは情けないと思ふ、何故といふに人間生活の凡てを法制化したのは西洋文化である、然るに東洋は禮教を根本として道徳の生活を訓へ、忠孝兩全の美しい大家族主義を奉じてゐる、朝鮮支那も此の道德生活に訓へられてゐるに支那は不幸にも

忠孝 隠れた缺點があるが朝鮮は内地と同じく忠孝兩全の精神に於て少しも缺くる處はない、斯の如く東洋文化は忠孝陶冶互扶助といふ根本の道義に於て何等變りはない、故に朝鮮には養老院の如きものを設置しないだけでも離れに西洋文化に勝つて居る、工場も

勝休 耳に扶助するといふ式にやれば、日本の工業は世界を征服し得る事必然たりといふべきである、徒に學校ばかりを作つても それだけでは内鮮融和は出來ぬ、間接に工場を設け、人に仕事を與へ、農村に農村にも好き影響を與へ、農村の繁榮を齎らせば農は國の本凡て の政治的社會的問題を解決に導き易い、朝鮮人の

兵役 問題だつて以上の意味に於て當然近き將來に解決の時期は來ると思ふ、斯の如く觀に來つてみれば鐘ヶ淵の精神は決して眼前の利を追はず餘力は國家に捧げるに在る事を知つて頂けると思ふ朝鮮の新紡界は二十萬錘あれば諾要は足りる、併し我社は仕事を與へる意味に於て將來

百萬 錘に擴張しても宜しい勞力次第で製品はいくらでも海外に賣れるから製品については朝鮮當業界に決して御迷惑をかける事はせぬ積りであり此點御安心を願ひたい、要するに日本は

國策 的には軍備擴充、商品の海外販路の擴元此の二途に凡ての運命が懸つてゐる吾々が工場を建設したのも國家の仕事だと思つてやつてゐるので責任は頗る重大だと覺悟してゐる、この永登浦工場も永遠に朝鮮のものとして奉納したのも同然で開業したから宜しくとの挨拶は從つて遠慮したいと思つてゐる程である(終り)

○桑野健治商店 仁川府海岸町三丁目 朝鮮取引所米穀部取引員 電話長三九番・六三九番

株式短期 京城府明治町 朝鮮取引所短期取引員 水林幹三 (広告)

鮮産繩叺の改良に努力

本府が指導

鮮産繩叺は近時徐々その聲價を高めて來たが最近に到り原料である藁の光澤が惡く、藁打が不充分なため、稍々ともすれば不評を招來し、内地側では鮮産叺を忌避する傾向にあり殊に本年は氣候不順による作遲れと、稻熱病の發生等により叺原料藁の品質を損してゐるので本府ではこれが品質向上を期するため近く鐵道局及び貿易協會等關係方面と協議の上適當の指導方法を講ずる筈である

大型船の就航と 內鮮貨物輸送問題

集貨數量を再檢討

鐵道局及び貿易協會では關釜連絡大型船就航に關し過般來內鮮間の貨物を連絡船に吸收の範圍を擴大すべくこれが方法として運賃割引其他の根本策を協議しつゝあつたが主として鮮內の穀類及び關西中心の雜貨類の輸送上の項目決定迄には引續き相當の曲折は免れぬもの、如く、來る十二月七日頃は十月頃內鮮兩地の集貨見込數につき關係者の査定會議を開催することとなつた

同上の打合せ作成に努めてみたが今明月中に農林局長の名によつて各道知事に對して肥料の精選、乾燥、貯藏の指導を加へる様嚴重な通牒を發することとなつた

簡保現況

朝鮮簡易生命保險の十月中に於ける新規契約數は內地人二千七百六十九件朝鮮人一萬二千五百七十件合計一萬五千三百三十九件で十月末現在契約數は內地人二十六萬二千八百三十四件、朝鮮人六十七萬六千七百四十二件、總計九十四萬五百七十六件である

穩落

起業金融會社案は當局がすでに研究を重ねるもので一年有半だと いふ▲東北興業會社の如きは研究と出來上つたもの▲一年有半の研究も決して長すぎることはない▲日本電工の新株は鮮産肥料を原料としてゐるだけに森氏の事業進出も痛を突かれた形▲森氏がアルミ工業をどう理窟すかは注目を惹き一説には日滿アルミへ買收の手を延すとも云はれてゐる▲獨蘇外交の不安で新東暴騰し漸く餅付き相場の弱、步入る

日産舊新株

に對する共同 漁業新株割當

十一月二十七日受渡確定後代引株數を確定し(當日は早受、早渡を行はず)右に對する共同漁

新株引受權は今日一二八圓正と二圓五

躍進の親和木材

親和木材增資新株は近く京城滿洲に於て公開されるのが當社今期の業績をみるに創立二年に過ぎざるも二割配を敢行して餘裕綽々たるものがある當社の創立は昭和九年十二月第一期昭和十年度は一割配を行ひ本年に入つて二月四月十月と次々に拂込を徵收し五十萬圓の拂込を完了事業擴張に伴ひ一氣に四倍增資(二百萬圓)を敢行したものである當社の事業地は東滿洲であるが十一年度は主として滿蒙

番陽林地の請負伐採を行ひ月材十四萬石枕木十七萬挺を納入し今年九月滿洲國實行部直行伐採請負入札には第一位を獲得し既に用材十三萬石を納入してゐる又北支開發に着目し三菱商事と提携して用材輸出に乘出し今期中滿洲國輸出數量四萬石中當社は三萬石を占め一分內地には阪神新潟方面へ一萬石輸出又北鮮開發の活況に恵まれ用材鐵山用の需要に應じつゝある今期純益金は十二萬九千四十一圓に達し社內保留へ分配の餘裕あるものにして悠々二割配を敢行してゐる

る親株は今日一二八圓正と二圓五高である今期利益金處分案は左の如くである

當期純益金	一二九、〇四一圓
前期繰越金	八、八二七
この處分	
法定積立金	一〇、〇〇〇
別途積立金	一〇、〇〇〇
償却積立金	二五、〇〇〇
退職積立金	一四、〇〇〇
重役賞與金	一二、九〇〇
配當(年二割)	五八、六三六
創立費償却	一、八七六
後期繰越金	八、八五六

株式

獨蘇國交危しと 新東棒立ち

場面全く一轉す

前場 全面的に整理に入つたのであるが前日投げ物一巡となつて今朝は東阪共に一服を呈し當所も新東三八圓四大新七一圓二朝取八八圓五朝新三五圓七日產八三圓四と持合つて寄附きあと新東は九圓中心の保合推移し銘柄も變らなかつたが大引間際になつて獨蘇國交は斷絕の危機に瀕したとのニュースあり東京は一氣に大關門を拔いて四圓台に肉迫して寂り新値を切つたので當所も軟派の投げ物續出に一氣に一四四圓丁と寄附より五圓六方暴騰を演じ雜株は氣配區々を示し新東一本杉の活況を呈したがあと東京の三圓六引を入れて一四三圓五大新は七三圓一と一圓九高新鐘一八〇圓取八八圓八と二圓新三五圓九と大引したが獨蘇關係相場は一應出盡しの態にて氣迷商狀を呈してゐた

後場 前場暴騰高を演じたるあと東阪共に呆け寄を入れて新東一四二圓七と八安新鐘一八〇圓五と一安大新七三圓三と八安日產八四圓七と三安と呆け寄朝取八九圓丁と五高朝新三六圓丁と一高に寄附あと新東は獨蘇關係の成行重視に氣迷となり三圓丁中心に揉み合雜株も變らず新鐘日產ともこの邊の持合商狀に推移したが相場は之をきつかけに軟兆をみせつゝあり內外の諸情勢の變化如何によつては如何なる波瀾を描くか豫測されない情勢であり新東中心の動きとなつて來た

一齊に猛反撥

獨蘇の國交は歐洲に於ける左右の對立激化により危機に瀕してゐたのであるが獨歐外電は蘇聯邦が獨人多數を逮捕し國外追放に處したので兩國々交は斷絕の危機に瀕してゐると報じたので前日雜株の大幅暴落に相當賣込んでゐた商後の事とて軟派の周れ上げとなり新東は一四〇圓丁と新高値を示現し雜株も逆鞘東株を中心に猛反撥を演じ三菱重工一圓八高日石一圓六高鐘紡一圓四高電工二圓五高朝鐵株も各一圓から二圓高の大引であつたがあとは現物も一齊高にて氣配區々であつた

東亞證券 現物部 短期部 (広告)

十一月十七日仲値午後調

銘柄	昨日	本日
製鐵	[illegible]	[illegible]
デイゼル	[illegible]	[illegible]
電工	[illegible]	[illegible]
ラサ工	[illegible]	[illegible]
日滿アルミ	[illegible]	[illegible]
日東紡績	[illegible]	[illegible]
同 新	[illegible]	[illegible]
朝日麥酒	[illegible]	[illegible]
日本精工	[illegible]	[illegible]
日魯漁	[illegible]	[illegible]
日產	[illegible]	[illegible]
太平漁業	[illegible]	[illegible]
大同電	[illegible]	[illegible]
人絹	[illegible]	[illegible]
ドレツチ	[illegible]	[illegible]

業新株式の割當數を算出すること

(日産新十 ∧ 十 (日産舊十 ∧ 十〇)

B 十一月二十七日午前十一時より商議員立會の下に入札を行ふ記名、希望株數、希望値段を記入すること

希望値段の範圍は東株當物市場に於ける共同漁業新株の最近一週間に於ける平均値段の上五分下五分

C 最高値段より順次落札し同値段のものは希望數量により按分す落札者は二十八日諸計算金納入と共に落落株に對する權利金及額面超過金を納入すること右に對し本所より受取證を交付す

D 昭和十二年一月三十一日拂込完了後右受領證及第一回拂込金と引換に本所は共同漁業會社の第一回拂込領收證を交付す

E、代引株皆無なるときは商議員會に於て權利値段を査定す

F、Cに依り確定せる落札總平均値段より拂込金及額面超過金を差引きたる金額の四分の一を日産株の權利値段とし同じく十分の一を日産新株の權利値段とす

G、十一月二十七日受渡完了後の値段延王に對し權利金の計算を爲し賣方及買方間の授受を二十八日諸計算金と共に爲すものとす

H、權利金確定の上は取引員組合に通牒し市場に揭示す

I、短期市場に於ける日産舊、新株は二十七日より權利落として賣買す

大 大原現物店 今日ノ動キ午後二時迄 獨蘇國交斷絕說にて相場高低甚し (広告)

銘柄	[illegible]
日本電工	[illegible]
同	[illegible]
鍾紡	[illegible]
同 新	[illegible]
日出	[illegible]
東拓	[illegible]
同	[illegible]
日華	[illegible]
日產	[illegible]
同	[illegible]
清酒	[illegible]
日魯	[illegible]

放射線

▲蘇聯が在留の獨人廿三名を逮捕したとの報にス ワ獨蘇國交斷絕歐洲大戰だとばかり軟派の總踏みで新東は一氣に一四四圓丁の新高値に飛んだ▲雜株も東新株中心に猛反撥を演じたものがあり大引後の現物相場など東新株にあれか五圓高これが四圓高と大變な騷ぎであるか一向相合はない▲そこへ內地から手持當諾は入る店さつぼり分らず兎に角高い事は高いと騷然たる久振りのドサクサ騷ぎであつた▲新規株などは一齊高と演じたがあと新東か呆けたので各五十錢安の氣配となつてゐる併し二、三流銘柄なども收益が增加してのるから買物である▲軍需株も反撥したものはみた呆けてゐる獨蘇の關係

まだ／＼逆睹を許さぬものがあるのでこの動きには深甚の注視を拂ふべきだ▲戰爭はないと斷してかゝる時代ではないと云つてゐる向もあつた事も角今朝の新東の動きをみると人氣が新東に移行してゐる事が判る▲當上相場は動因を孕んであるが果してこのまゝ上に行くか否か？材料次第であるが短資市場の動きをも輕視してはならぬ

國債 不安視し 外貨安

實物前場 親和木材一二八圓五大同産業七圓一全鮮釀業一一圓七鐘東重工業四圓二朝鮮證券五圓二米倉 五七圓丁 同新一六圓八(出來高三〇〇)

(東京市場) 歐洲政局に對する不安人氣に公債は弛らず外貨は四分半四圓安五分半五圓安と續落した、內地債は概して見送りの商状で小鈍い程度であつた▲甲五分利不申分利一〇〇八〇▲佛貨一九五五五▲一回四分利一〇〇二五▲二回四

大阪國債市況

▲甲五分利一〇〇、二〇▲第三五分一〇七五▲一回四分一〇一、一〇▲佛貨一九四五▲米貨六分半一〇二五五▲滿洲公債一〇〇、二〇

期米 株式高に反撥す

前場 今朝は阪地の小弛みと相俟つて正米安に買氣を阻止し當八圓一八錢中七圓五八錢先七圓二五錢と前日の止値より十錢安に寄付いたが安値は買物ぞはずあとは二九錢と引返し硬軟双方の見送りに二六錢から九錢所に保合ひ一三錢と商內閑散無味乾燥に前場を終了した

後場 前場高値引のあと後場は當八圓一五圓中七圓六〇錢先は七圓三七錢と四丁高に寄附あと阪地の手固き成行に三九錢から三八錢と持合つた

當限成行注目

目下の新定期は阪仁當限に賣方の焦點となつて居るが今朝阪米氏の情報に依ると鮮米の出廻り增加に期待が注目を見えてゐるか否かが注目の正米の前は大分後延せしもまた相當の買附米は進捗して居らぬ頃係らしく一等割安に取引が行はれたるも渡米として調達を見るまでに至つてなく又昨今は木浦が割安で相當に多量の賣物がある買附けは確保されて居ると云ふ事であつた一方仁川の當限に對しても正米が内地不賣れと産地買物增加に當限との鞘は著しく接近せしもまだ採算の出來所まで達しないので賣方中手當米を用意せる者はなく依然堅實りと空買ひの對立で今後の成行きは商社目を惹いて居る狀態である

米界 六感

相場は又強ひやうで弱く弱いやうで固く強張り要領を得なくなつてしまつた▲之と云ふも上に行かうとすると新米の賣物が何時殺到するか分らない惧があるので伸びられず、それかと云ふて安くは正米が依然手堅い商狀を維續しては下げたくとも下げられないジレンマに陷つてゐるためである▲しては見るとこの相場はまだ大きな變化を望むよりこの邊は當分小揚主義の方が結局得策かも分らない▲得策と云へば中先が依然として正米より大不渊を叩いてゐる事は無論先はまだ安いと云ふ人氣の反映であるが人の行く裏に花の山ありでこの邊は新殼の出盛りを惧れ誰れも買ひ進み得ない所に在買ひ妙味があるりはせぬかと云ふ見方も少くない▲成程國際關係や內鮮の情勢から見て誰れも將來は高い米と思ひつつも新米季節のため買ひ得ない時は相場が少し安くなると其所を旨く掬はんとする者が現れるので期近米共却つて安くならず賣氣が期待外れに終つた例も尠くないことから推すと今年の米界は動きもするとそんな結果にならぬとも限らない▲殊に昔と異なり近來のお百姓は持米を手放すのがなか／＼上手になつて商人以上に十四錢を持ち出から相場を崩すか如き賣方はせないのみか北鮮には農會とか共同販賣など云ふ統制的設分の方法を設け競爭入札に附し一文でも高い所に賣らうと云ふ行方であるから賣方も餘程考慮して掛らぬと理屈に勝つて相場に失敗する事にならうも知れない

阪地の情報

大阪方面に於ける正米及定期の狀況に付き今朝阪瀬商店の通信に依ると

『市中在米は依然漸少一方で朝鮮玄米の如きは僅か一萬叺餘りで當用筋は到合に好く鮮地の買附けを行ふてゐるが直積みと十五日積は二十錢以上も鞘が開いて居る關係上多くは十五日以後二十日所の取引が多く月末には多少入庫するものと思はれますが今日迄は全く賣取引のみで殆ど庫入れする者はありません昨今に至つては直積みと二十日頃の値開きが十錢位に縮んだので出廻增加と相俟つて一口二百五十叺程度のものが五百叺千叺に殖え當限宛として賣物は木浦邊から一口千石纏つた物もありますが釜山は接近漸く出廻りが殖えて來たやうですが例年に比較すると今尙減少の域を脫せぬ有樣で相當各地から入つても消化されて居る狀態で鮮米の地下米も高値落札の米は未だ多少殘つて居る樣子ですが其他の米は相當の口錢で消化されてゐる只昔の米券に朝鮮の米の袋入は例の不賣問題から一般的に買附けられずはん一部の買附に過ぎないそれかい北鮮新米も買上米納入中の事とて産地からは一向賣物もないが越後米の一號二等二十九圓五十の方が當限に渡米として步がよいやうです其他期米に對しては鮮米の出廻り增加に連れ期近米の鞘に大分接近して來たが依然不引合で渡米の仕手はまだ見當らない狀態である』

三和株式現物店

京城府明治町一丁目

十七日午後二時△高▲安

銘柄	値	銘柄	値
鮮銀新	[illegible]	△日曹新	[illegible]
殖銀新	[illegible]	東電	[illegible]
朝鐵	[illegible]	△大同新	[illegible]
朝鐵新	[illegible]	△日紡新	[illegible]
東南	[illegible]	△二帝人	[illegible]
金剛山	[illegible]	△東洋紡	[illegible]
京電	[illegible]	△帝國人絹	[illegible]
西電新	[illegible]	△日鐵	[illegible]
東拓新	[illegible]	△日產新	[illegible]
朝製鍊	[illegible]	△三菱新	[illegible]
全鮮鑛	[illegible]	△北樺太	[illegible]
△パルプ	[illegible]	△北炭新	[illegible]
満鐵(新)	[illegible]	△鋼管	[illegible]
△商船新	[illegible]	△電工	[illegible]
△川崎造	[illegible]	△大島鋼	[illegible]
△浦賀	[illegible]	△日立	[illegible]
日本水	[illegible]	エタ	[illegible]
窒素	[illegible]	△デーゼル	[illegible]
△人繊	[illegible]	△日曹二新	[illegible]
東工化	[illegible]	△秋木新	[illegible]

電話本局(2) 6215 6217 6229 6243 3922

正米呼値低落

定期は三期共値下げ逆ケ商狀であるも一方正米は段々と呼値を低下し本日は東三等が二十八圓八十錢二十五日渡しが二十八圓三十錢で賣買が成立し籾は一斤が七錢八厘五毛所で當限の出來値を採算すれば殆んど朝は縮小して來た之れは群山方面が出廻り增加に依り正米の著しく安くなり丸仁米は所高の關係上內地に昔月賣れなくなつた事に依つは云ふまでもなく一面には産地に於いても幾分賣物が增加するに至つたゝめであるに從つて今

仁川期米本玉

	賣	買	中	賣	買
⑤	[illegible]	[illegible]	[illegible]	[illegible]	[illegible]
丸	[illegible]	[illegible]	[illegible]	[illegible]	[illegible]
勝	[illegible]	[illegible]	[illegible]	[illegible]	[illegible]
先	[illegible]	[illegible]	[illegible]	[illegible]	[illegible]

各地正米市況

(九七仲立組合出來値)

銘柄	一等	二等	三等	四等	五等
仁川糯米	[illegible]	[illegible]	[illegible]	[illegible]	[illegible]
多坊	[illegible]	[illegible]	[illegible]	[illegible]	[illegible]
銀良	[illegible]	[illegible]	[illegible]	[illegible]	[illegible]
穀良都	[illegible]	[illegible]	[illegible]	[illegible]	[illegible]
陸羽	[illegible]	[illegible]	[illegible]	[illegible]	[illegible]
龜尾	[illegible]	[illegible]	[illegible]	[illegible]	[illegible]
無檢查	[illegible]	[illegible]	[illegible]	[illegible]	[illegible]
白米丸仁	[illegible]	[illegible]	[illegible]	[illegible]	[illegible]
新米先物	[illegible]	[illegible]	[illegible]	[illegible]	[illegible]
籾	[illegible]	[illegible]	[illegible]	[illegible]	[illegible]
多坊	[illegible]	[illegible]	[illegible]	[illegible]	[illegible]
銀坊	[illegible]	[illegible]	[illegible]	[illegible]	[illegible]
穀良都	[illegible]	[illegible]	[illegible]	[illegible]	[illegible]
陸羽	[illegible]	[illegible]	[illegible]	[illegible]	[illegible]
赤神力	[illegible]	[illegible]	[illegible]	[illegible]	[illegible]
大豆	[illegible]	[illegible]	[illegible]	[illegible]	[illegible]
小麥	[illegible]	[illegible]	[illegible]	[illegible]	[illegible]
龍山三等	[illegible]	[illegible]	[illegible]	[illegible]	[illegible]
浦長三等	[illegible]	[illegible]	[illegible]	[illegible]	[illegible]
海州三等	[illegible]	[illegible]	[illegible]	[illegible]	[illegible]
南浦三等	[illegible]	[illegible]	[illegible]	[illegible]	[illegible]
水原三等	[illegible]	[illegible]	[illegible]	[illegible]	[illegible]
海州三等	[illegible]	[illegible]	[illegible]	[illegible]	[illegible]
釜山	[illegible]	[illegible]	[illegible]	[illegible]	[illegible]
四等	[illegible]	[illegible]	[illegible]	[illegible]	[illegible]
大邱	[illegible]	[illegible]	[illegible]	[illegible]	[illegible]
四等	[illegible]	[illegible]	[illegible]	[illegible]	[illegible]
群山	[illegible]	[illegible]	[illegible]	[illegible]	[illegible]
四等	[illegible]	[illegible]	[illegible]	[illegible]	[illegible]
木浦	[illegible]	[illegible]	[illegible]	[illegible]	[illegible]
四等	[illegible]	[illegible]	[illegible]	[illegible]	[illegible]
籾	[illegible]	[illegible]	[illegible]	[illegible]	[illegible]

株式 (十七日)

京取短期

銘柄	寄付	大引	高値	安値	後引
朝取 前	[illegible]	[illegible]	[illegible]	[illegible]	[illegible]
朝取 後	[illegible]	[illegible]	[illegible]	[illegible]	[illegible]
朝新 前	[illegible]	[illegible]	[illegible]	[illegible]	[illegible]
朝新 後	[illegible]	[illegible]	[illegible]	[illegible]	[illegible]
大新 前	[illegible]	[illegible]	[illegible]	[illegible]	[illegible]
大新 後	[illegible]	[illegible]	[illegible]	[illegible]	[illegible]
新東 前	[illegible]	[illegible]	[illegible]	[illegible]	[illegible]
新東 後	[illegible]	[illegible]	[illegible]	[illegible]	[illegible]
日産 前	[illegible]	[illegible]	[illegible]	[illegible]	[illegible]
日産 後	[illegible]	[illegible]	[illegible]	[illegible]	[illegible]
同新 前	[illegible]	[illegible]	[illegible]	[illegible]	[illegible]
同新 後	[illegible]	[illegible]	[illegible]	[illegible]	[illegible]
鐘新 前	[illegible]	[illegible]	[illegible]	[illegible]	[illegible]
鐘新 後	[illegible]	[illegible]	[illegible]	[illegible]	[illegible]
日鐵 前	[illegible]	[illegible]	[illegible]	[illegible]	[illegible]
日鐵 後	[illegible]	[illegible]	[illegible]	[illegible]	[illegible]
日紡 前	[illegible]	[illegible]	[illegible]	[illegible]	[illegible]
日紡 後	[illegible]	[illegible]	[illegible]	[illegible]	[illegible]
拓新 前	[illegible]	[illegible]	[illegible]	[illegible]	[illegible]
拓新 後	[illegible]	[illegible]	[illegible]	[illegible]	[illegible]
日魯 前	[illegible]	[illegible]	[illegible]	[illegible]	[illegible]
日魯 後	[illegible]	[illegible]	[illegible]	[illegible]	[illegible]
帝人 前	[illegible]	[illegible]	[illegible]	[illegible]	[illegible]
帝人 後	[illegible]	[illegible]	[illegible]	[illegible]	[illegible]
朝石 前	[illegible]	[illegible]	[illegible]	[illegible]	[illegible]
朝石 後	[illegible]	[illegible]	[illegible]	[illegible]	[illegible]
北炭 前	[illegible]	[illegible]	[illegible]	[illegible]	[illegible]
北炭 後	[illegible]	[illegible]	[illegible]	[illegible]	[illegible]

京取精算と日步

銘柄	現定	日步	約定
朝取	[illegible]	[illegible]	[illegible]
朝新	[illegible]	[illegible]	[illegible]
大新	[illegible]	[illegible]	[illegible]
新東	[illegible]	[illegible]	[illegible]
鐘新	[illegible]	[illegible]	[illegible]
日産	[illegible]	[illegible]	[illegible]
日新	[illegible]	[illegible]	[illegible]
日産新	[illegible]	[illegible]	[illegible]

京取短期建玉表

	賣方	買方	建玉數
朝取	[illegible]	[illegible]	[illegible]
日産新	[illegible]	[illegible]	[illegible]

大株長期

銘柄	寄付	大引	高値	安値	後引
大新	[illegible]	[illegible]	[illegible]	[illegible]	[illegible]
新東	[illegible]	[illegible]	[illegible]	[illegible]	[illegible]
鐘新	[illegible]	[illegible]	[illegible]	[illegible]	[illegible]
日產	[illegible]	[illegible]	[illegible]	[illegible]	[illegible]
日產新	[illegible]	[illegible]	[illegible]	[illegible]	[illegible]
短期	[illegible]	[illegible]	[illegible]	[illegible]	[illegible]
長期	[illegible]	[illegible]	[illegible]	[illegible]	[illegible]

大株短期

銘柄	前寄	前引	後寄	後引
東株	[illegible]	[illegible]	[illegible]	[illegible]
同新	[illegible]	[illegible]	[illegible]	[illegible]
鐘紡	[illegible]	[illegible]	[illegible]	[illegible]
同新	[illegible]	[illegible]	[illegible]	[illegible]
大株	[illegible]	[illegible]	[illegible]	[illegible]
同新	[illegible]	[illegible]	[illegible]	[illegible]
日鐵	[illegible]	[illegible]	[illegible]	[illegible]
日產	[illegible]	[illegible]	[illegible]	[illegible]
郵船	[illegible]	[illegible]	[illegible]	[illegible]
同新	[illegible]	[illegible]	[illegible]	[illegible]

大株短期喰合

銘柄	寄付	大引	高値	安値	後引
大新 前	[illegible]	[illegible]	[illegible]	[illegible]	[illegible]
大新 後	[illegible]	[illegible]	[illegible]	[illegible]	[illegible]
鐘新 前	[illegible]	[illegible]	[illegible]	[illegible]	[illegible]
鐘新 後	[illegible]	[illegible]	[illegible]	[illegible]	[illegible]
日產 前	[illegible]	[illegible]	[illegible]	[illegible]	[illegible]
日產 後	[illegible]	[illegible]	[illegible]	[illegible]	[illegible]
新東 前	[illegible]	[illegible]	[illegible]	[illegible]	[illegible]
新東 後	[illegible]	[illegible]	[illegible]	[illegible]	[illegible]
日鐵 前	[illegible]	[illegible]	[illegible]	[illegible]	[illegible]
日鐵 後	[illegible]	[illegible]	[illegible]	[illegible]	[illegible]
日レ 前	[illegible]	[illegible]	[illegible]	[illegible]	[illegible]
日レ 後	[illegible]	[illegible]	[illegible]	[illegible]	[illegible]
邊一 前	[illegible]	[illegible]	[illegible]	[illegible]	[illegible]
邊一 後	[illegible]	[illegible]	[illegible]	[illegible]	[illegible]
帝人 前	[illegible]	[illegible]	[illegible]	[illegible]	[illegible]
帝人 後	[illegible]	[illegible]	[illegible]	[illegible]	[illegible]
同新 前	[illegible]	[illegible]	[illegible]	[illegible]	[illegible]
同新 後	[illegible]	[illegible]	[illegible]	[illegible]	[illegible]
鋼管 前	[illegible]	[illegible]	[illegible]	[illegible]	[illegible]
鋼管 後	[illegible]	[illegible]	[illegible]	[illegible]	[illegible]
日魯 前	[illegible]	[illegible]	[illegible]	[illegible]	[illegible]
日魯 後	[illegible]	[illegible]	[illegible]	[illegible]	[illegible]
日產 三	[illegible]	[illegible]	[illegible]	[illegible]	[illegible]

東株長期

銘柄	前寄	前引	後寄	後引
新東	[illegible]	[illegible]	[illegible]	[illegible]
大新	[illegible]	[illegible]	[illegible]	[illegible]
鐘紡	[illegible]	[illegible]	[illegible]	[illegible]
同新	[illegible]	[illegible]	[illegible]	[illegible]
三菱	[illegible]	[illegible]	[illegible]	[illegible]

東京短期

銘柄	寄付	大引	高値	安値
倉商	[illegible]	[illegible]	[illegible]	[illegible]
鐘紡	[illegible]	[illegible]	[illegible]	[illegible]
同新	[illegible]	[illegible]	[illegible]	[illegible]
東新	[illegible]	[illegible]	[illegible]	[illegible]
三菱	[illegible]	[illegible]	[illegible]	[illegible]

東京短期喰合

銘柄	寄付	大引	高値	安値
新東 前	[illegible]	[illegible]	[illegible]	[illegible]
新東 後	[illegible]	[illegible]	[illegible]	[illegible]
日產 前	[illegible]	[illegible]	[illegible]	[illegible]
日產 後	[illegible]	[illegible]	[illegible]	[illegible]

東京現株

銘柄	當日	取組高	銘柄	當日
東新	[illegible]	[illegible]	株	[illegible]
東拓	[illegible]	[illegible]	新	[illegible]
日產	[illegible]	[illegible]	同	[illegible]

期米 (十七日)

朝取仁川

	當限	中限	先限
前場(一)	[illegible]	[illegible]	[illegible]
(二)	[illegible]	[illegible]	[illegible]
(三)	[illegible]	[illegible]	[illegible]
(四)	[illegible]	[illegible]	[illegible]
(五)	[illegible]	[illegible]	[illegible]
(六)	[illegible]	[illegible]	[illegible]
(七)	[illegible]	[illegible]	[illegible]
(八)	[illegible]	[illegible]	[illegible]
(九)	[illegible]	[illegible]	[illegible]
(十)	[illegible]	[illegible]	[illegible]
後場(一)	[illegible]	[illegible]	[illegible]
(二)	[illegible]	[illegible]	[illegible]
(三)	[illegible]	[illegible]	[illegible]
(四)	[illegible]	[illegible]	[illegible]
(五)	[illegible]	[illegible]	[illegible]
(六)	[illegible]	[illegible]	[illegible]
(七)	[illegible]	[illegible]	[illegible]

大阪期米

	當限	中限	先限
前場(一)	[illegible]	[illegible]	[illegible]
(二)	[illegible]	[illegible]	[illegible]
(三)	[illegible]	[illegible]	[illegible]
(四)	[illegible]	[illegible]	[illegible]
(五)	[illegible]	[illegible]	[illegible]
(六)	[illegible]	[illegible]	[illegible]
(七)	[illegible]	[illegible]	[illegible]
(八)	[illegible]	[illegible]	[illegible]
(九)	[illegible]	[illegible]	[illegible]
(十)	[illegible]	[illegible]	[illegible]
後場(一)	[illegible]	[illegible]	[illegible]
(二)	[illegible]	[illegible]	[illegible]
(三)	[illegible]	[illegible]	[illegible]
(四)	[illegible]	[illegible]	[illegible]
(五)	[illegible]	[illegible]	[illegible]
(六)	[illegible]	[illegible]	[illegible]
(七)	[illegible]	[illegible]	[illegible]

東京期米

	當限	中限	先限
前場(一)	[illegible]	[illegible]	[illegible]
(二)	[illegible]	[illegible]	[illegible]
(三)	[illegible]	[illegible]	[illegible]
(四)	[illegible]	[illegible]	[illegible]
(五)	[illegible]	[illegible]	[illegible]
(六)	[illegible]	[illegible]	[illegible]
(七)	[illegible]	[illegible]	[illegible]
(八)	[illegible]	[illegible]	[illegible]
後場(一)	[illegible]	[illegible]	[illegible]
(二)	[illegible]	[illegible]	[illegible]
(三)	[illegible]	[illegible]	[illegible]
(四)	[illegible]	[illegible]	[illegible]
(五)	[illegible]	[illegible]	[illegible]
(六)	[illegible]	[illegible]	[illegible]
(七)	[illegible]	[illegible]	[illegible]
總入値段	[illegible]	[illegible]	[illegible]
取組高	[illegible]	[illegible]	[illegible]
出來高	[illegible]	[illegible]	[illegible]

大阪期米喰合

	賣方	買方	取組高
當限	[illegible]	[illegible]	[illegible]
中限	[illegible]	[illegible]	[illegible]
先限	[illegible]	[illegible]	[illegible]

各地期米

	寄	引	後場寄	引
兵庫	[illegible]	[illegible]	[illegible]	[illegible]
下關	[illegible]	[illegible]	[illegible]	[illegible]
名古屋	[illegible]	[illegible]	[illegible]	[illegible]
釜山	[illegible]	[illegible]	[illegible]	[illegible]
大邱	[illegible]	[illegible]	[illegible]	[illegible]
群山	[illegible]	[illegible]	[illegible]	[illegible]
木浦	[illegible]	[illegible]	[illegible]	[illegible]
南浦	[illegible]	[illegible]	[illegible]	[illegible]

商品 (十七日)

△大阪綿絲

	前場寄付	大引	後場寄	大引
十一月限	[illegible]	[illegible]	[illegible]	[illegible]
五月限	[illegible]	[illegible]	[illegible]	[illegible]

△横濱生絲

	當限	先限
前場	[illegible]	[illegible]
後場	[illegible]	[illegible]

▲現物綿布

現物綿布	[illegible]

△大阪棉花

	當限	先限
前場	[illegible]	[illegible]
後場	[illegible]	[illegible]

△大阪人絹

	當限	先限
前場	[illegible]	[illegible]

△東京人絹

	當限	先限
前場	[illegible]	[illegible]
後場	[illegible]	[illegible]

△福井人絹

	當限	先限
前場	[illegible]	[illegible]
後場	[illegible]	[illegible]

△大阪砂糖

	當限	先限
前場	[illegible]	[illegible]
後場	[illegible]	[illegible]

外電 (十七日)

倫敦金塊	[illegible]
倫敦銀塊	[illegible]
米棉	[illegible]
印棉	[illegible]
スチール株	[illegible]
ナアゴンダ株	[illegible]
米國鋼鐵	[illegible]
紐育為替	[illegible]

金融 (十七日)

東京コール

無條件	[illegible]
翌日物	[illegible]
月越	[illegible]

日銀帳尻 (十六日)

發行高	[illegible]
正貨準備	[illegible]
保證準備	[illegible]
貸出高	[illegible]
預金高	[illegible]

鮮銀帳尻 (十六日)

發行高	[illegible]
正貨準備	[illegible]
保證準備	[illegible]

朝鮮郵船定期出帆

朝鮮郵船定期出帆

◎北鮮新潟直航 長白山丸 (定員特等四名二等二十一名) 北鮮東京行 北鮮大阪行 西鮮東京行 西鮮大阪行 西鮮清津行 北鮮上海行 上海行 青島行 大連行 浦鹽行 歐州行 泰港行 濠州行 ……(寄港地・日付 略記多数)

朝鮮郵船株式會社 京城府長谷川町 代表電話本局(2)四一九五番 釜山支店 仁川出張所 北鮮出張所 京城代理店 元山代理店 群山代理店 木浦代理店 城津代理店 清津代理店 羅津代理店 雄基代理店

尼崎汽船出帆 阪神行 百 玉 赤 大東丸 各行 十一月十二日 十四日 十六日 十七日

高杉商店回漕部 合名會社 仁川府海岸町 電話五九番 一〇三〇番

京城日報　朝刊
發行所 京城府太平通一丁目 京城日報社
印刷人 小川三之介

寄贈 11.11.2 帝國圖書館

第一生命決算好調

□當社は去八月末日第三十四事業年度を締切十一月十五日の社員總代會に於て決議相成候間加入各位に御報告申上候

□年末契約總高　拾八億八千九百萬圓　前年度末に比し　參億壹千萬圓增加

□新契約高　四億壹千五百萬圓　前年度に比し　八千八百萬圓增加

□年末資産總高　貳億九千五百萬圓　前年度末に比し　四千七百萬圓增加

□收入保險料　六千七百萬圓　前年度に比し　壹千七十萬圓增收

□利息收入　壹千四百六拾萬圓　平均資産に對し　五分五厘利廻

□死亡保險金　壹千參百八拾萬圓　死亡保險豫定に對し　六割八分五厘

□事業費　九百五拾參萬圓　收入保險料に對し　一割四分一厘

□剩餘金　壹千七百五拾萬圓　年度末資産に對し　五分九厘

□責任準備金の積立は純保險料式にて貳億參千九百餘萬圓、而も記帳資産總額貳億九千五百餘萬圓（時價參億貳千六百餘萬圓）にして其開き五千六百餘萬圓あり

□保險契約者配當準備金として本年度剩餘金中より壹千五百拾萬餘圓を積立て現在總額四千六百餘萬圓に達す。第三十三期配當率も亦從來通り既拂保險料の四分五厘と決議す

□之を要するに事業費及死亡は依然として豫定より頗る低く、資産利廻亦好調にして社礎は確實、經費は低廉の一路を進みつゝあり

東京市京橋第一相互館
第一生命保險相互會社
電話京橋（56）自二八一一番 至二八九五番 自七一八五番 至七一八九番 二二五五六番

保險案內贈呈

□當期實行配當　利益配當年額 保險料に對し　最高十三割九分五厘　最低四分五厘

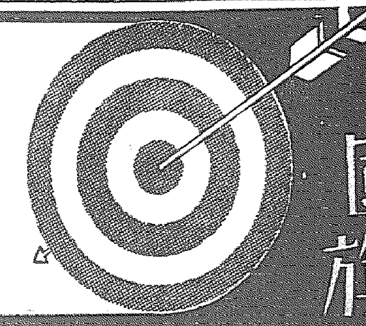

國旗と大景品進呈！

期間 自昭和十一年八月一日 至十一月末日

本社新發記念として富士自轉車及共姉妹車一台御買上げ毎に
洩れなく國旗進呈
更に當籤率二割五分の二重景品進呈

◎第一抽籤景品
特等 日本國遊切符 國譲作日本刀 金時計金鎖付 八端夜具四枚揃（以上のうち一種御選擇）
一等 冬服背廣三揃 冬オーバーコート 金側腕時計 蓄音機（以上のうち一種御選擇） 以下四等迄
五等 日の丸國旗 自轉車一台毎に洩れなく進呈

◎第二抽籤景品
特等 金壹百五拾圓 百貨店商品券
一等 金五拾圓 百貨店商品券 以下五等迄
第二回抽籤は第一抽籤の五等當籤者のみに更に抽籤を行ふ

詳細は最寄りの富士號販賣店又は各地支店へ御問合せを乞ふ

全國富士號聯店　全國至る處有名自轉車店

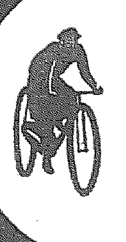

株式會社 日米商店
東京市京橋區木挽町五　大阪北區堂島濱通四　名古屋西區傳馬町　福岡馬場新町　京城府黃金町　臺北本町　札幌南大通西七

富士自轉車 大懸賞付 売出！

婦人俱樂部 十二月號

第一附錄
和服用 洋服用 防寒毛糸編物

見るからに溫かさうな最新型！配色がトテモ氣が利いた新流行編物！！

着心地がよく、トテモ編み方が簡單です！寒さ時は何と云つても、輕く溫く、經濟的な毛糸編物が重寶です！全部實驗の上發表！ゼヒ御利用下さい！！

▲赤ちやん用品色々　見るからに上品で、ボカボカ溫いベビー・ケープと可愛い赤ちやん用足袋

▲三四才から十四五才迄 子供用品色々　女兒用ドレス、レギンス、オーバー、帽子、男兒用スエーター、オーバー等々

▲婦人女學生用品色々　スエーター、ジャケツト、家庭着、ハンドバツグ、マフラー、オーバー等々

▲男子用品と其他色々　スエーター、チヨツキ、マフラー、防寒靴下、若人羽織下、座布團カバー

五十錢で此の大奮發!!

お馴染で、評判の大饗宴！讀者に嬉しい大附錄！十二月號はその御禮と致しまして、又々思ひ切つた大奉仕！トテモ素晴しい名案附錄を二つ全部贈呈します

手帳用 漫畫本　凸凹黒兵衛 贈呈

第二附錄
一目で分る 姙娠十ヶ月・育兒十二ヶ月一覽表
福井博士 竹内博士（御指導）

安産をなさりたい方、お子様をよい子に、丈夫に育て上げたい方は、是非御覧下さい！！

斯界の權威福井博士と竹内博士の懇切な御指導のもとに、苦心に苦心を重ねて作り上げた素晴しさ！婦人でこんなに分りよく、姙娠と育兒の心得や注意を敎へた附錄は又とありません

▲上手に切廻してゐる五十円から百円までの家計實例（◆月收五十圓の會社員の家計 ◆月收七十五圓の小學敎員の家計 ◆月收九十五圓の官吏の家計 等何れも苦心の體驗實記）

▲頑固な子供の寢小便を自宅で治した經驗（根治不能と迄いはれ悩み拔いた親達が、一寸した療法で見事に子供を全快させた喜び！お困りの方は至急お試し下さい！）

▲姿がよくなり衞生的！物差し一本で出來る型紙なしの新工夫パンツ三種（寒さ時にも非常に溫く、着心地のよい便利な新型三種！洋服用から、和服用、和洋兼用のもの迄あるので實に重寶！！）

お灸療法 指壓療法 民間療法
腦溢血を豫防する座談會
それ〳〵一流權威が、實例を擧げて腦溢血にかからぬ秘訣、罹つたら何うするかと特效ある療法を公開！素人方にもスグ出來るので大評判

▲お惣菜向き一品支那料理二十種の作り方（材料が得易く、作り方が簡單！美味しいもの揃ひ！！）

▲一家を支へて働く婦人の苦闘手記（世間の荒波に揉まれ、けなげに働く三婦人の赤裸々な告白！）

▲大阪郊外の理想鄕 自動車村の共同生活を見るの記（特派記者によつて紹介される新日本のユートピア！）

▲寒さ時に大切な荒れ性肌の手入れ法（脂肪が少なくて肌荒れの方、お困りの方には大福音）

評判小説 母の曲 吉屋信子
グット面白く、魂を打たれる傑作！百萬の愛讀者方からヤンヤの大人氣！！まだ御覧にならぬ方は至急御覧下さい！！

▲寫眞小説 明日の歌（映畫花形が大車輪で大熱演）…サトウ・ハチロー
▲時代小説 無明有明（哀れ捕はれた盲目の美女！！）…吉川英治
▲現代小説 街の朝霧（火花散る美女美男戀愛合戰）…三上於菟吉
▲戀愛小説 片羽鳥（悲しき宿命に哭く明眸佳人）…川口松太郎
▲悲劇小説 合歡の並木（眼・眼・眼三代に亘る大悲劇）…加藤武雄
▲時代小説 魔よけ短册（歡王敬人中島歌子の秘史！）…大倉桃郎

美しき愛に結ばれた
上原謙と小櫻葉子結婚ロマンス
麗はしい友情に輝く結婚までを物語つた涙と感激に胸を躍らす名篇！彼と彼女が結ばれた初戀のいきさつから、

▲JOAKアナウンサー總出!! 放送内幕ばなし座談會
河西、山本両氏のオリンピック放送の感激談から、中村氏の『兵に告ぐ』江木氏のラヂオ體操、松内氏の相撲放送等ザツクバランに苦心談、特種を打明けられた面白特輯！

▲盲目の音楽家久本玄智氏の母堂の苦心物語
◆一晩中ポカ〳〵溫まる家庭藥風呂のたて方
◆人氣の中心！實塚、松竹、男裝花形八人集
◆家中がなごやかになる家庭忘年會料理の作り方

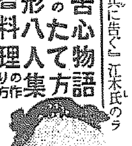

◆姙娠時のやつれを隱す美容法と美髪法
◆夫婦新道（花嫁はどんな覺悟が大切か）…菊池寛
◆障子張、疊替、大掃除の新工夫（家事家政の秘訣）
◆しみじみ兄弟の有難さを感じた話…名家

實話大特輯
（◎見よ 實話は正に小説以上！之を讀む人の驚異を贈る大特輯！！）

▲曾禰子爵令嬢自殺の眞相！何が彼女をさうさせたのか？（驚威一世に鳴つた故曾禰荒助子爵を父とした彼女が、何故の自殺！？）

▲滿座を哭かせた孫殺し事件 悲しき社會の裏街道を行く人々

▲復讐の白鬼となつた問題の令嬢強盗

◎定價五十錢（送料八錢）
發行所 東京小石川 大日本雄辯會講談社 振替東京三九〇

茂山鐵山の開發問題 本府の主張通り決定

北鮮地方に鎔鑛爐を建設

【東京電話】豫て商工省と朝鮮總督府との間に折衝中であつた茂山鐵山開發問題については、總督府の穗積殖產局長の上京を機として過般來連日に亙り細議が進められてゐたが、この程に至り、商工省側の讓歩により漸く根本方針につき兩者の意見一致を見たので愈よ具體的細目交渉に入ることになつた、即ち商工省では三菱鑛業に採掘を擔當せしめて、これに伴ふ鎔鑛爐は日本製鐵をして內地に建設せしめるといふ案で總督府側の主張に對して、國防上產業上の見地から反對を唱へてゐたが、總督府側の態度は案外に強硬なるものあり、決裂を避けるため遂に讓歩するの已むなきに至つたもので兩者の間に意見一致を見た、根本方針は極秘に附されてゐるが、大體左の如き內容を有するものと見られる、從つて場合によつては既に決定した日本製鐵の增產計畫もこれに伴つて一部變更することになる模樣である

茂山鐵山開發方針大綱

一、茂山鐵鑛採掘は從來通り三菱鑛業に擔當せしめ、日本製鐵との間に買鑛契約を締結せしむ

一、日本製鐵は朝鮮總督府の北鮮開發政策に對應するため、北鮮地方（淸津の豫定）に於て鎔鑛爐を建設する

一、これに對し朝鮮總督府は茂山淸津間鐵道並に淸津港の改修をなす

豫算は事務當局で折衝してゐる

大野政務總監は語る

【東京支社特電】大野政務總監は連日大藏、拓務その他關係各大臣次官らを訪問折衝を重ねつゝあるが十七日總督府東京出張所において豫算その他につき左の如く語つた

豫算 は大藏省がまだ內地豫算をやつてゐるので本格的折衝と言ふところまで行かない事務當局で折衝してゐるがなか／＼面倒なやうだ、繰入金も大藏省からは可成りの額を要求してゐるが、朝鮮としては永い間補給金を貰つてゐるから出來るだけの協力はしなければならぬが、何しろ今年は

水害 の被害が相當ひどかつたのでそのために約一千萬圓を支出するのでさう沢山は出せぬ、いま折衝中であるが何の邊に落着くかまだ見當がつかぬ、先日商工大臣と會つたが主として重要產業統制問題に就いて色々話をした

茂山 の鐵鑛開發はやる方針で進めてゐる、鑛山を三菱鑛業にやらせ精錬所を淸津に設けて日鐵にやらせるなどまだ何も決つたわけではない、それらのことに就いて折衝してゐるわけだ孰れ歸るまでには見透しがつくだらうが仕事がなか／＼捗らないので弱つてゐる

更に六千五百萬圓を復活要求する

海軍省議で決定

【東京電話】海軍省では十六日大藏省より明年度海軍豫算査定案の內示を受けたので、十七日午前十時より海相官邸に省議を開き長谷川次官、百武艦政、山本航空兩本部長、豐田軍務、村上經理兩局長、軍令部側より島田次長、嶋田第二部長等關係官出席、査定案を中心に慎重協議を遂げたが、大藏省の査定では海軍側の要求豫算の根幹をなす新規要求中

一、第二次補充計畫の最終年度割なる一億八千萬圓は容認してをり

一、問題の第三次補充計畫（艦艇及び新航空兵力補充計畫）の所要經費については相當削減を加へてゐるが、緊急事業たることはこれを認めてゐる

一、しかし新規で計畫に要する經費の總額を相當削減してゐるため、既定の國防計畫にその根本方針遂行上相當重大な支障を生ずる點多々あり

として海軍では更に六千五百萬圓を復活要求するに決定し同十一時散會したが、海軍としては明年より開始の無條約時代に對應し、主力艦を中心とする大艦隊を今や實行せんとするイギリス、アメリカ二大海軍國に伍し、我が海上國防の安固を期し西太平洋海面における我が制海權確保のため復活要求する六千五百萬圓はその方針遂行のために要する最小限のものであるとして

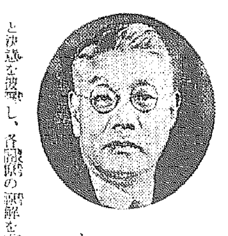

對支方針は不變

外相閣議で決意を披瀝

【東京電話】有田外相は十七日の閣議席上日支交渉の經過に關し須磨總領事と高宗武亞洲司長との間に側面的交渉を繼續してゐるが、支那側は依然北支の共同防共に關して全面的に拒否するが如き強硬なる態度を固執してゐるため、日支交渉の前途は困難な狀態に立至つてゐる、併しなほ折衝の餘地はあると思ふ、支那側は蔣介石氏との最後的打合を行ふため川越大使との會談延期を希望し一兩日中には會談が行はれ支那側の態度が明白になるであらうと詳細說明し、併せて我が方の方針につき

我が方としては飽まで既定方針を堅持し、強硬なる態度を以て臨む覺悟である

と決意を披瀝し、各閣僚の諒解を求めた（寫眞は有田外相）

抗日反蔣戰線 擴大へ

李氏近く莫府で陳氏と會見

【上海十七日發同盟特派員發】十九路軍系の有力者李濟深氏は近くモスコーに赴くことになつた、同氏の使命は目下モスコーにある陳銘樞氏らと會見第三黨再建を策すると同時に、陳氏の歸國を促し抗日反蔣の戰線を擴大せんとするにあると言はれる、即ち抗日救國會は資金のため第十九路軍に對し目下香港の大通銀行に預金してある同軍々費の殘り五百五十萬元中より資金の提供を求めたが同軍幹部中反對あり資金引出し不能のため陳銘樞氏をして反對者を說得し資金引出しに努めてゐる

昨日の五相會議 參考資料を配布

次回から本格的審議に入る

【東京電話】地方制度改革に議會制度改革の第一回五相會議は十七日午後一時十五分より內相官邸に開會、潮內相、林法相、小川商相、島田農相、永田拓相及び次田法制局長官、湯澤內務次官等出席先づ潮內相の挨拶に續き推薦された推挙案、調査局案、內務省案、臨時行政機構に關する法律案を參考資料として各相に配布し、次で次田法制局長官より凡そ一時間に亙り議院制度調査會案、湯澤內務次官より地方制度調査會案の經過を特に詳細に說明、議院、府縣制の改正點を打切り、選擧法改正、選擧肅正について議會制に意見の交換を行つたが何等結論を得ることなく同五時散會した、次回は二十日午後一時半より開會、地方行政機構革制度を研究することを申合せた、斯くて五相會議は愈よ次回會議より本格的審議に入る譯である（寫眞左から林法相、潮內相、島田農相、永田拓相、小川商相）

ライン協定 佛も破棄す

【パリ十六日同盟】ドイツ政府のベルサイユ條約國際河川協定の破棄の結果フランス政府も一九三六年五月ライン河航行暫定協定を破棄し更に各國政府と共同通牒をもつてベルサイユ條約違反に對しドイツ政府に抗議することに決定した、既にベルギー、チェッコスロヴァキヤ兩國政府は十六日共同抗議に參加する旨回答したがフランス政府當局はイギリス政府の參加を期待してゐる

宋子文氏と香港總督 重大會談を行ふ豫定

【上海十七日同盟】國民政府全國經濟委員宋子文氏は十七日午前十時半中央銀行で同銀行總裁孔祥熙氏と約一時間に亙り重要協議を遂げ十七日夜出帆のエンプレス・オブ・ルシヤ號で上海發香港に赴くこととなつた、宋氏は同地で香港總督カルデコット氏と重大會談を行ふ豫定であるが、その結果廣九鐵道並びにイギリスが現在進行中の英支航空連絡イギリス・ローヤルラインの上海延長、粤漢廣九兩鐵道の連絡、黄埔築港に關するイギリスの投資なども決定を見るものと信ぜられる

豪毛の輸入なくとも痛痒を感ぜず

きのふの閣議席上で 商相が決意を披瀝

【東京電話】大藏省は對豪通商擁護の一部として去る十一日煙草の値上げを實施したが、之に關聯して十七日の閣議席上小川商相より煙草の値上げは對豪通商擁護の一項目たるに拘らず何故に單獨に實施したか、又ビール、酒その他の酒稅制改による値上げに比して手落の措置ではないかとの質問が行はれたが、これに對し馬場藏相は

煙草は大藏省の專賣品であり、値上げを見越しての買溜などを防止する意味關係から已むを得ず他と切離して値上げを實施したものである

と答へて諒解を求めた、なほ有田外相は閣議上日豪貿易の經過を報告したが、これに關聯して小川商相は

政府としては羊毛買付分散主義をとつて飽まで人造纖維工業の確立を期してゐるだけの充分の用意があるから、たとへ今後豪洲羊毛の輸入が全く杜絕しても何等痛痒を感じない

旨を述べ斷乎たる決意を披瀝した

首都心臟部に向つて進擊

王黨旗の翻るのも間近し 革命軍司令部の發表

【セヴイリヤ十六日同盟】革命軍司令部は十六日午後六時セヴイリヤ放送局を通じ次の如く戰況を發表した

ヴアレラ將軍麾下の三部隊は十五日マンサナレス河を渡渉マドリッド西市內に進入、西公園、大學區を占領した、マドリッド市中央までは餘す處僅か一千二百米である、北方地區の革命軍はモンタニヤ兵營を奪取したがマドリッド市の政府義勇軍內に內訌を生じ、防衞委員長ミアハ將軍は一義勇兵のため危く射殺されやうとした、革命軍はいよ／＼首都心臟に向つて追擊するが市內に赤字の王黨旗が翻るのもいよ／＼間近い

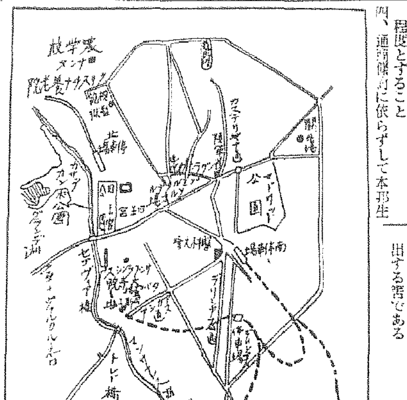

有田ユレネフ會談 物別れとなる

【東京電話】駐日ソヴエート大使ユレネフ氏は十七日午後三時外務省に有田外相を訪問、十六日に引續き國境問題に關して重要會談を遂げた、有田外相としては要するに歩み寄りを見てゐる紛爭委員會構成、紛爭國境畫定の委員會設置の二點をこの際一緒に大綱のみをまとめ上げ、更に細目は琿春門の將來に於ける事件の防止の作成をなしたらとの態度を以て、又ソヴエート側は消極的態度を是正し心組の紛爭交渉に臨む態度を明らかにしたが、ユレネフ大使は如何なる確信に於てか有田案の發頭なる點につき自說を

對滿移民

內地人は松花江流域 朝鮮人は間島省中心

相互に地域の協定を保つか

【東京支社發】滿洲國への移民計畫としては、關東軍による內地人移民計畫と朝鮮拓殖とその他拓務省の朝鮮拓殖による朝鮮人の移住計畫とが確立して居り、一部では對滿事務局初め滿洲國側の當局が朝鮮人の對滿移住は內地よりの移住農民を脅威壓迫せしむる恐れあり、引いては內地農民の移住計畫の圓滑なる遂行を妨げる結果を生ずると言ふ理由から、朝鮮拓殖の朝鮮人移民計畫に反對的態度を示してゐると傳へる向かあり、現に拓務省當局方面においてもこの事實を認めるのみでなく、之を以つて朝鮮農業の國策的援助を主要する根據の一つとしてゐるのであるが、同じ拓務省內の拓務局東亞課においてはその心配は無用として次の如き意見を述べてゐる、即ち內鮮の兩移民が同一地帶に居住することゝなれば、內地人は氣候風土、生活程度に於いて朝鮮人移民に比し著しく不利の立場にあるため其の心配は當然起ることであるが、その點に就いては初めから拓務省と滿洲國との間に協定が行はれてゐるため、その憂ひは無い譯だ、而して右協定の內容は極秘とされてゐるが、消息通の見るところによると內地移民は松花江流域の北滿一帶とし、朝鮮人移民は間島省を中心として、相互に地域の協定を保つことにあるやうである

イタリー皇帝と稱號を改める

ファシスト大評議會に附議するに決定

【パリ十六日發本社特電】イタリーのエチオピア併合以來イタリー國王の公式稱號は「イタリー國王・エチオピア皇帝エマヌエル三世」となり各國にもこの旨通達されたが、國王の稱號は大公使の新任の際捧呈する信任狀その他にも常用する公文書には必要とされるものであるため、エチオピアを承認せざる諸國家にとつては種々不便を生じてゐる、例へば駐伊フランス大使シヤンブラン伯が引退しその後任にはサンカン男が既に內定してゐるのであるが、佛國政府では信任狀の宛先に「イタリー國王」とすることを主張するに對し、イタリー側はかゝる不備な信任狀は受理し難しと強硬につぱねてをり、新大使は內定後旬日を經るも赴任し得ざる狀態である、すでにオーストリア、ハンガリーはイタリーのエチオピア併合承認の意を明かにしたところであり、國王の稱號が國交上に現實に障碍を來すことが益々明白となつたので、イタリー政府當局も愈よ讓歩の要を認め、國王の稱號として「イタリー國王エチオピア皇帝」を廢し「イタリー皇帝」となすべく憲法を改正する件をファシスト大評議會に附議するに決定したと傳へられる

李思浩氏歸任談

【北平十六日同盟】北支經濟建設具體化に關し蔣介石氏を初め國民政府當局と打合せのため南下中の冀察經濟委員會主席李思浩氏は要務を終へて十六日正午北平に歸任した李思浩氏は語る

段祺瑞氏逝去のため南方滯在が思ひがけぬ長くなつた、蔣介石氏の招電に依つて洛陽にも赴いたが蔣介石氏との會見は宋哲元氏の希望に依るものであり北支產業及び宋哲元氏の苦心は蔣氏もよく諒解した、北支の經濟開發に就ては蔣氏も主權を損せず互惠の原則を條件とするものなら異議はない、地方に有利な問題は中央でも進んで認めることとならう

なほ李思浩氏は段祺瑞氏の遺骸を上海より北平西山に移すため近く再び南下する筈

民政幹部會

【東京電話】民政黨は十七日午後三時より本部に定例幹部會を開き町田總裁、櫻內、山崎三氏より報告あり齋藤隆夫氏は特に制度調査會の內容に關して過般の潮內相の議會制度改革の聲明は事の所謂立憲政治否認に對する聲明としては或は容認すべきであるかも知れないが該聲明に「日本固有の立憲政治」といつたことから新たな問題が發生したと考へられる、自分は今後この點を追究すると決意を披瀝した後、永井幹事長が陸相の聲明を多とする旨の聲明を發した點について永井幹事長との間に押問答あり、結局幹部會の意向としては次期調査會に陸相の出席を要求した委員の措置は妥當であるといふに決定、松田竹千代氏は

次回會議にて委員が十分なる質問を發するものと考へられるから少壯組としては暫く成行を靜觀しよう

と、少壯派の見解を述べ櫻內總務より

今後十分研究の上機宜の措置を誤らぬやうに總務會に於て慎重協議する

旨を述べ同五時半散會した

本府辭令（十七日附）

遞信書記官 島木 正道

兼任本府遞信事務官（三等）

今村 新

遞信書記官兼本府遞信事務官

朝鮮遞信技師に任ず（七等待遇）

忠淸北道產業技師 平山

朝鮮道立醫院醫官 野川 弘

依願免本官

京畿道立開城醫院長を命ず 同 高右

（全南谷城）本府郡守 吳

陞叙高等官四等

夕刊後の市況

◇……大阪短期引跡氣配

大新 七三、三〇 不變

新鐘 一八〇、〇〇 不變

日產 八四、二〇 不變

新東 一四二、五〇 三〇安

◇……横濱生絲後場引

當八五一、〇〇 先八二六、

◇……福井人絹後場引

當六六、七〇 先六三、八

東西南北

▲登山家で有名な三橋鐵道局長は朝鮮に赴任するまでは浪々のノンキな身にリユクサックを背負つては、日本アルプス等の山々を驅け廻つて、顏面、胸元は赤銅色、漁師の親方然となり濟ましてゐた▲ところが京城に來て以來、赤銅色から數々色が剝け始め最近では貴公子の素地が出初めた、これを見た口の惡いのが、「局長京城に來て大分磨きをかけましたネ」と冷やかすと局長鼻先を聳やかして▲「オーイ冗談し▲「早朝から此の西向きの部屋に來て太陽の光が差し込むのが午後の二三時間、あとは陽を拜まないンだヨ、日曜も仕事の關係で外出も出來ず、家に繋がれてゐるとお客攻めだ、やつと午から懷しい太陽に接するのは一週間目だよ、だから顏色にも多少變化が出來るのだヨ、嗚し山登りはいゝなア」と見上げる局長の山を眺めながら重嘆三千丈。（寫眞は三橋局長）

南洋拓殖 社長

深尾男が就任

【東京電話】永田拓相は豫て南洋拓殖株式會社々長銓衡方を貴族院議員深尾隆太郎男に交渉中であつたが、滯京中の深尾男は十三日歸京關係方面の交際も圓滿に成立したので、愈よ拓相の要請を容れることに決し十八日永田拓相に對し正式就任の回答をなすことになつた

米穀自管委員會 官制骨子

【東京電話】政府は米穀自治管理法實施に關する重要事項審議のため米穀自治管理委員會を設置することに決し、十七日の定例閣議に島田農相より同委員會の官制要綱を附議し各閣僚の承認を求めた、同委員會の官制骨子は左の通り

一、米穀自治管理委員會は總理大臣の監督に屬し、關係各大臣の諮問に應じ米穀自治管理法施行に關する重要事項を調査審議す

一、會長は總理大臣、副會長は農林、拓務兩相とす

一、委員は內閣三長官の外大藏、農林、商工、拓務各次官、朝鮮政務總監、台灣總務長官、米穀局關係及び學識經驗者を網羅する

宋韓兩氏 十七日會見

【天津十七日發同盟特派員發】冀察政務委員長宋哲元氏は麾下第廿九軍の演習督勵を兼ねて目下河北省南部方面を巡察中であるが十七日南宮に到著し、宋哲元氏は十七日當地に山東省政府主席韓復榘氏を迎へ會見を行ふ筈で北支の事態重大化の折柄韓復榘氏の意向を打診

視學官會議

本府學務局では昭和十二年度より十ケ年計畫による初等學校倍加計畫の樹立、實業教育の擴充等に就き來る十二月一日から三日間全鮮學務課長および視學官會議を開催することゝなつた

邦品防遏に對抗して 複關稅制度を設く

關稅調査幹事會で要項決定

【東京電話】大藏省では我が通商貿易今後の進展をはかると共に、諸外國の邦品防遏に對抗するため外務、商工兩當局者とこれが具體策を協議中であつたが、愈よ貿易調節法の新設と合せて複關稅制度を設けることとなり、十七日午後關稅調査委員幹事會を開き左の要項を決定した

一、各國の通商政策に鑑み複關稅を制定し通商條約締約國に對しては條約破棄を防止すると共に無條約國に對しては通商條約の締結を促し以て本邦對外貿易の進展に資すること

二、本邦生產品に對して關稅上最惠國待遇を與ふる條約なき國の生產品にして、複關稅法別表に揭ぐるものは關稅定率法別表により輸入稅の外、複關稅別表による輸入稅を課すること

三、複關稅法による輸入稅は關稅定率法別表に揭ぐる各品目について關稅定率別表により輸入稅の十割程度とすること

四、通商條約に依らずして本邦生產品に對し最惠國待遇を與ふる國、及關東州生產品に對し必要ある時は別に勅令を以て最惠國待遇を與ふることゝなすべき途を設けること

五、以上の如き主義に從ひ稅率を定めらるゝもの凡そ七百品目（稅目數）に達する見込みである、右は近く關稅調査委員會に諮つた上、複關稅法として來議會に提出する筈である

佐藤武官南京へ

【上海十六日同盟】佐藤大使館附海軍武官は十六日午後十一時發列車で南京に向つた、同武官は日支交渉が最後の段階に到達しながら支那側の不誠意で決裂の危機に遭着してゐる事實に鑑み來るべき川越、張群會見には誠意ある態度を示すべしとの我が軍部側の意見を川越大使に進言をなす模樣である

中年の頭痛に 健腦丸

腦を護れ！

三四十歲からの頭痛、逆上は腦の危險信號！

單に腦の過勞だけでなく血壓亢進、アルコール中毒、潜伏梅毒等に原因します

單準な頭痛藥は的外れです！

マヅ血行を正して血壓の亢進を防ぎ、眞の安眠と便通を快くして速に老廢毒素を排除し、腦の負擔を輕くするのが根本です

健腦丸の特色

本劑は一劑で血行を整へ、鎭靜、安眠、便通の綜合力に依り速に腦の疲勞、充血を去り、頭痛・逆上眩暈を一掃し頭腦を明快健全に記憶力を增大する合理的頭腦藥です

主効 頭痛、頭重、耳鳴、眩暈、不眠、便秘、憂鬱、ヒステリー

少量常用せば便通を快し中風卒中を豫防す

定價 五十錢より十圓迄 各地藥店にあり

社説 世界の混迷

内外騒然たり。政黨が鉾首をもたげて議院制度刷新について政府に喰ひ下る。この軍備へ種々に注文すべきでなく、政府も政黨もこのところ極めて慎重なるを要する一歩を過れば重大な結果を誘致せぬとも限らぬ。日支交渉は依然として行惱みの形をとつて居り、對支國策の重大性ますます加はるばかりである。露支の動きまた輕視すべきでなく、東亞の空は未だ容易に晴朗を期待し難い。かゝる時アメリカは平然としてミッドウエー島、ウェーク島に空軍根據地設置の意向を表明し、東亞に對する態度甚だ不遜なるものがある。ヨーロッパを見れば、スペインの內亂はますます慘を加へるばかり、結局するところ二十年の戰亂時代を作成するのみで政治的にも文化的にもスペインは何等得る處なく、たゞ失ふに止まらむとしてゐる。

×

獨伊の握手は、伊獨兩國の提携と共に佛國を脅かし、佛國をいやがらせ英國を苦慮せしめてゐる。その矢先き佛國政府が在佛ドイツ人を一網打盡に檢擧して佛獨國交の危機が傳へられてゐる。そして英、佛、獨、伊、露、米、その他の各國それぞれに內部的の陰謀があり、世界は擧げて混迷懊惱の中に焦燥してゐる。一體この無軌道なる世界の動きは何を暗示してゐるか。經濟的行詰りの打開が然らしめるものだと一口に片付け去る人もあるが、一口に取片付けても混迷と焦燥とはそれによつて抹消されはせぬ。世界を擧げての優越感が強烈なる軍備競爭となつて、經濟的行詰りの如何に拘らず、この努力ばかりは少しも緩めるところがない。加重する國民負擔は一層經濟的行詰りを深刻にするかに見える。各國民はこの重荷を擔へ忍んで、混迷と焦燥の中を盲滑の如くに足元を窮にしつゝ迷ひ歩きつゝある。

×

一體彼等は何を求めつゝあるのか平和か。然らば平和のために協調すべきである。口に平和を唱へつゝ眼が軍備の擴張に精進するは何ぞ。經濟的安定を求むるか、然らば經濟的協調のために世界の經濟人は兩手を大きく擴げて相抱き合ふべきである。然るにお互ひに門戶を閉ぢ、酷烈の資本主義に征服を逞うて、自家の利益のためにのみ京戰を弄いてゐる。世界への極端なる優越感が、徒らに自己陶醉に陷つて國家主義の城壁を高くするところにこの怪しき世界の混迷が醸出した。かゝる時代には偉大なる先導者と卓越なる指導者を必要とする。偉大なる國民は求むることをせず與へることを誇りとしなければならぬ。混迷を征服せねばならぬ。われわれは時局に際してこれを征服する唯一の道は各人が各人の本務を完全に遂行するの要がある。世界は混迷の中にあるも、われらは冷靜に本務を遂行するよう心掛けなければならぬ。その冷靜こそ偉大なる國民の本領である。

玄海に君臨する スピード女王
きのふ初乗客を運んだ 金剛丸を見廻る

☆……關釜連絡の豪華船、金剛丸(七、一〇四噸)時速二十三ノットの高速力で玄海を六時間弱で征服して釜山棧橋の「プラットフォーム」にピタリと横づけされた、高速度と海の丸ビルのやうな大きな船體は釜山港の新名物となつて、ミナト釜山は割れ返るやうな賑はひを呈した。

☆……そして十六日夜釜山驛から正式就航となり、十七日朝下關へ初の客を滿載して入港した譯だが、これに乘合せた國際觀光客らしい外人の一群はアッと眼を見はつた「ホウ、これが金剛丸か日本の造船術の粹を集めた豪華船だとは聞いてゐたが、全く素晴らしい」

☆……一ケ年と工費約三百五十萬圓を投じて完成された國產「金剛丸」正に亞細亞國際ルートの花形となつた、從來の海峽渡船はすつかり失はれて、まるで大洋航路船である。

☆……船首は輕く傾斜し、上部は船首曲線で前面に彎曲し、船尾は丁度巡洋艦のやうに瀟洒な形となつてゐる。流線形になつた航海船橋と甲板室の前面、マストも二本の雄大なモダン煙突もぐつと後に傾いて快速そのものを物語るスマートな姿である。

☆……煙突は斷面を流線形にして上部前後に多數の孔が明けられ、煤煙を甲板上に飛散しないやうにした特殊の構造が目につく船內を一巡するとザッと一時間はかゝる

☆……華麗な裝飾は金剛丸の名にふさはしく內地の著名畫伯の筆になつた四季の金剛山の雄麗壯大な油繪が掲げられ、世界の名勝金剛山の面目を遺憾なく發揮してゐる(寫眞は玄海の浮城「金剛丸」七一〇四噸)

火災や水難にも 不動の浮城
朝鮮カラーも横溢

細かい部分迄朝鮮カラーが横溢してゐる、明朗な間接照明のガラスに朝鮮文字がある、大廣間は朱塗に金環を配して朝鮮様式の大殿堂を想はせる、三等廣間は寸分の狂ひもなく、近代裝飾の中に朝鮮カラーがピッタリ落ついてゐる、かうした第一印象を氣持ちよく受けて紙上「金剛丸」見物と出かけよう

……☆……

二重の船底、水線上の甲板以下に九個所の水密隔壁を設け、船を縱に十區劃に分つてあるが、スワ衝突、どの一區劃に浸水しても大丈夫、絕對に沈沒しない。しかも機關室は電氣自動閉鎖式の水密扉で事故發生と同時にピッタリ閉ざされ、航海船橋で遠隔操縱が出來る。

……☆……

海難の中でも最も恐怖の的である船火事にもビクともしない。船內に巧妙な「ラックスリッチ」式煙管探火裝置にモクモクと煙が上ると、炭酸瓦斯消火器の活躍で瞬間に火災は鎭火される。防火塗料を用いた耐火扉の設置、救命艇、救命具の完備など、乘客は所謂『大船に乘つた氣持』を文字通り受ける。

……☆……

船室を船底から數へると、實に六層建の大ビルディングに匹敵してゐる。この中に

▲一等(寢台)四六名▲二等(寢台)八〇名(雜居室)二三六名▲三等(寢台)二〇〇名(雜居室)一、一八四名

全部で千七百四十六名に船長以下の乘組員百卅餘名を入れると二千名に近い收容力である。このほか九百六十八噸の貨物を收用し、まるでラッシュアワーの京城驛の人と貨物が殺到して渡つてゆくやうだ。

……☆……

長崎沖で十四、五米の風浪を衝いて高速度試運轉をした時など、業者に廿三ノットのスピードを出し、碁盤のやうに船體の振動もなく、算盤もやれるし細かい文字の手紙も書けるし、これには三菱造船所でも豫期以上の成績だと驚いてしまつたほどだ。

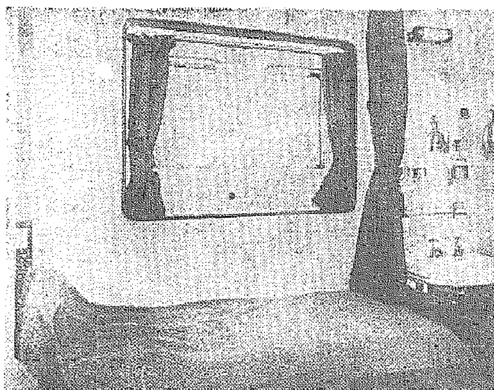

寫眞說明 【上】華麗な一二等入口廣間【中】一度は寢出して見たい一等室【下】大工場を思はせる航海船橋、こゝには航海距離の測るサル式測程器、無線で方向を知る無線方向探知器、交流電氣時計等々があるといふ船の中樞機能部である

三等客萬歲
寢台から風呂からホールから 滿點のサービスづくめ

大衆サービスは遺憾なく發揮してゐる、從來不遇の三等客は今度こそ滿點の待遇を受けることになつた。三等寢臺と風呂の出現がそれで、二等雜居室より三等寢臺の方が素晴らしいと云ふのが定評になつた。下段八十錢、上段一圓の寢臺料金も安いし、一人用錢の入浴料は旅塵をすつかり落して旅の氣分を忘れてしまひはしないかと思ふほどである。瀟洒な三等ホールは絨毯と椅子が並び三等客の自由の天地だ。喫煙室、娯樂室に使用され、談話室、食堂「スタンドバー」式の設計がくつろぎを取りまいてゐる。

……☆……

一、二等船客は更めて紹介する必要もないまで申し分のない設備で埋まつてゐる。金剛山の萬物相を新興藝術『モザイク』で表はしたもの、マントルピースの上の金剛山の裝飾で中段二つを打ち通した一、二等廣間は正に豪華絢爛然たる宮殿のやうだ。二等婦人室の談話室兼休憩所の日本座敷は三等談話室の出現と同時にサービスの最高を物語るものであり、しかも裝飾用の諸金具は現代裝飾のシンボルであらう。

……☆……

貴賓用の特別室は豪華を盡した點では他の連絡船には見られないものである。冷暖房通風裝置のほか冷温兩水の出る洗面器、自由にアイスウオーターの飲める『サーモボットル』がある、三等客としては金剛丸以外では一寸望めぬ設備だ。

景福丸に比べて すべて倍の機能
明春二月には興安丸

船內の通信に自働交換電話機を設け「モシ、モシ」がやれるやら、高速電信機の設置など大都市でも及ばない設備が多い。交流式電話機の設備も初めてのもので、陸の電話そのまゝ船に受けて新聞を節約した點、我らの家庭と同じ電話料を採用したなどは世界の造船界の注目を引いた畫期的なものである。

……☆……

このほか特色を擧げれば、船內を縱橫に解剖し盡さねばならぬ位である。今日迄の人氣者「景福丸」と比較すると

	金剛丸	景福丸
總噸數	七一〇四、六六	三六二〇、一〇
最高速度	二三、一九	一九、六六
旅客定員	一七四六	九四六
貨物容量	九六八、〇〇	二四〇、五

ザッと倍の機能を持つてゐる。

……☆……

「最も速い海」を征服に突破した木の葉のやうな帆船時代から、連絡船の開始された明治卅八年の七、八百噸から二、三百噸の汽船時代を經て、景福丸級が巨體をきかした時代も夢のやうに過ぎ去る新時代になつた。白亞殿堂のやうな海の浮城『金剛丸』と明春二月に就航する姉妹船興安丸とはいづれも朝鮮の代表的地名を船名にして玄海に君臨することになつたのだ。海國日本は『金剛丸』を契機として世界の造船技術に輝く日本を高揚したものである。

滿洲國の新段階 產業五ケ年計畫①
新京特派員 安井徹

建國以來正に五年にして、滿洲國は東亞に於ける近代國家としての體容を具備するに至つた。斯かる過去五年に於ける第一期建國工作の試練時代を經て、今や內外の國際情勢の變轉に對應して滿洲國は第二期建設工作に移行すべき重大轉換期に際會してゐる。これを經濟建設の分野に見るならば、建國初期に於ける資本主義否定的な強力統制時代より資本主義に寛容な日滿經濟ブロック時代を經て、今や日滿一體に基く綜合經濟を現出せんとしてゐる。即ち滿洲國政府、關東軍、滿鐵三者間の慎重なる檢討を經て去る九月末、成案を見るに至つた滿洲國產業開發五ケ年計畫は、滿洲國が日滿一體の立場に於て『經濟國家』たる近代國家の本質に即應すべく、又國際環境の變態に鑑み、當に戰時國家として備ふべきを具へた國防經濟に適應すべき、第二建設工作の基本として確立された日滿一體に基く綜合經濟と見ることが出來る。

× × ×

滿洲國はその建國に當つて、先進資本主義國に於て避け難く營路された無統制な資本主義の跳梁を是正し、滿洲の新天地に理想的な王道樂土を建設せんために、所謂の統制を加ふる事とし、この統制經濟は建國以來の國是であつた。

而してこの根本方針は大同二年三月一日發表の建國一週年記念に發表された「滿洲國經濟建設要綱」に闡明された。

これに依つて經濟建設の根本方針は闡明したが、具體的な統制方法が不明であるために、やゝもすれば事變後一部に唱道された國家社會主義的統制と誤解され、旁々當時一部有力機關に於て滿蒙經濟論等が眞劍に論議された爲、折角の滿洲建設を期待されてゐた日本よりの資本投下が躊躇逡巡するに至り經濟建設の前途を著しく困難ならしめた。

日本資本の逡巡は滿洲國の經濟建設に甚大な影響を及ぼすので、これが誤解を解くために滿洲國政府は康德元年六月に至つて前掲綱要を補足する意味で「一般企業に關する聲明書」を發表した。即ち國防上重要なる產業、公共、公益的事業及び一般產業の根本產業となる產業に就ては特殊の措置を講ずるが、その他一般の企業については事業の性質に應じて或る程度の統制を加へることあり、大體に民間の進出活動を歡迎する旨を闡明した。

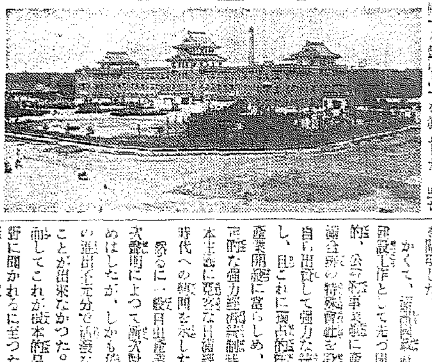

かくて、滿洲國政府は具體的な建設工作として先づ國防的、公共的、公益的事業及び產業につき日滿合辦の特殊會社を設立し、政府自ら出資して强力な統制機關を確保し、且これに獨占的權限を與へて產業開發に當らしめ、資本主義否定的な强力經濟統制時代より、資本主義に寛容な日滿經濟ブロック時代への轉回を見た。

然るに一般日滿產業方面に於ては第二次對日關係によつて滿洲企業への進出をみはしたが、しかも依然日本資本の進出は充分で活發な活動を見ることが出來なかつた。茲に統制の根本的是正の要が唱へられ、遂に統制緩和されるに至つた。時代への移行の段階があつた。(續)

新刊紹介

▲新聞活殺劍『武正天高』新聞之新聞社長式正次氏の新著 氣象觀測記であり、新聞幽風學者記である。著者の文は讀者の肺腑を衝くの概あるものがあり、曰く、新聞は社會の木鐸なりと言はれてゐる。故にもし、新聞を取り巻く者、社會を知らんとする者、新聞の眞價を知らんとする者は、宜しく一讀して自家の論說を下ぐべきである(一冊一圓 東京市神田區錦町三ノ二三新聞之新聞社)

▲新大百科事典(平凡社編)良書の大衆化を目指した平凡社の最新刊で、全二十八卷五十六分冊と言ふ堂々たるものである。家庭日常生活の總顧問として、子女教育の參考書として、まことに手頃の事典である(各冊一圓二十錢 東京日本橋檜町ビル・平凡社)

▲倫理御進講草案(杉浦重剛先生遺稿)本書は杉浦重剛先生が大正三年五月畏くも東宮御學問所御用掛を拜命し、心身共に捧げまつりて、一意忠節を盡し、前後七ケ年の久しきに亘つて御進講申上げ、更に大正七年五月よりは、久邇宮家に召されて、良子女王殿下御學問所に出仕、五ケ年餘に亘つて御進講申上げた草案二十餘卷を編纂したもので、東西古今の事例を取り、精粹を拔き皇道日本の精神を以て一貫したもので、國民の必讀すべき良書である(十二圓・杉浦重剛先生倫理御進講草案刊行會)

▲現代の獨裁國家(尾崎眞三郎譯註)本書は伯林大學教授カルル・シュミットの國家連動、國民の中から現今の憲法の狀態及び政治的綜合の三部構成の二項を選んで譯註を施したもの。新生國家の政治的內實よりの著者シュミットの觀察は簡潔にして要を得後の根本觀なるミュートスが如何にナチス國運と融合したかを表示されてゐる(六十錢、東京、牛込、西五軒町 大學書林)

小松痔退膏

正しい排泄こそ健康の證

口から胃に、胃から腸に、それから外部へ！この正しい繰り返しが健康の證です。

先づ一讀せよ！
痔疾の治療には何よりも先づ症狀に對する正しい知識を得ることです。
東京市日本橋本町壹丁目玉置合名會社へハガキでお申込になれば痔疾治療法を詳述した美本を無代で贈呈されます。

痔疾があると胃腸が惡くなつて來ます。

卑い話が、肛門部が下水道の排水口とするならば、この部分に故障が出來れば自然に中途の腸も働きを損じ、從つて胃が惡くなる道理であります。この關係は逆に、胃が惡ければ消化を損ね下痢や便秘のために痔が起るとも言へますが、これはどちらが先に起るかは判りませんが、痔疾は必ずしも胃腸障害からのみ發生しないが、痔が起れば胃腸の結果として胃腸を損ねる樣になります。胃腸障害は直ちに全身的の衰弱を意味し、餘病の併發を起します。恐るべきは痔疾であります。

痔疾が治し難いと謂はれる理由。

肛門部は生理的現象として、一日少くても一度の排便のあることが當然であつて、これがなければ便秘症であります。又、食物を攝取すれば排便のある事が當然です。從つて胃腸や肛門部は毎日働かねばなりません、一日も休めることは出來ません。從つてこの部分に疾病を生ずることは、その部分を働かせ乍ら治すのであるから、急速に治り難い事情があります。その故に肛門部の治療藥はその機能を助け乍ら治癒に導くものでなければなりません。この意味から我國に

昔から賞用された小松の痔の藥

小松痔疾藥には、挿入藥として、小松痔退座藥あり、貼布用として小松痔退膏があります。兩藥とも痔疾藥として獨特の優れた作用があつて、難しい治療成績を上げて居ります。本藥は『痔なら小松の痔の藥』と言はれる名藥によつても裏付けられるのであります。錠、內服藥、小松痔快丸は、痔疾の大敵便秘を快通し、併せて痔毒を下します。痔退膏、痔退座藥と併用すると一層よく治療效果をあげます。小松痔疾藥は優れた鎭痛作用があります。同時に出血を止め痛みを去り、さらに殺菌作用によつて排膿を著しく減少せしめ、ついでこれを見ないまでに治療します。

痔核。痔瘻。脫肛。裂痔。痔瘻。痔出血。

肛門周圍炎、肛門潰瘍。等に効果があります。外部の時は痔退膏が肛門外部の時は痔退座藥を用ひ、內外兩面に亘る時は、兩藥を併用します。痔疾に本來痔靜脈の鬱血から起るものですから全ての症狀に兩藥を併用すれば肛門部全般の鬱血を消散しますから効果的であることは言を俟ちません。藥價は各々廿錢、五十錢、一圓、二圓、全國有名藥店にあります。

小松痔の藥の用ひ方

座藥 便紙を丁寧にはぎ取つて、ワセリンか痔退膏を先きの方に少しつけて挿入れるとわけなく入ります。本藥は肛門內で體温のためにとけて患部の惡血毒素を吸出して便と共に排泄されます。小兒は大人の半分を用ひて下さい。本藥は冷たい所へ藏つて置いて下さい。

膏藥 小量を添附の器でガーゼか脫脂綿につけて患部にあて、その上に丁字帶をするとようございます。このために、小松痔バンドと言ふよい器具が販賣されております。

丸藥 本藥は便秘を通じ痔毒を下すものです、患者は必ずこれを服用するのが治癒の近道です。

藥價 各 廿錢、五十錢 一圓、二圓 四圓(丸藥)

小松痔退膏

總代理店 東京・大阪 玉置合名會社

人妻服毒自殺

【大邱】市場北通り一五三非役守の妻女命龍伊(二七)は病苦を苦にして十六日午前五時頃カルモチンを嚥下自殺した

大家族主義の傘下 虚禮廢止の實踐

人情所長石黑さんの肝煎りて めでたく"海仁會"ご誕生

【仁川】既報、海事出張所では國民精神作興週間の牧機として所内の職員、傭人を打つて一丸とする所副石黑イズムを盛つた大家族主義の"海仁會"を組織したが、同會の設立により從來の親睦會を廢止しいよ〳〵その實をあげることになつた、海仁會は

第一、出張所を大家族主義により所員及びその家族の人々を包み役所といふ固苦しい感じでなく大きな一家とし家庭的親和をはかる

第二 慶弔の際從來所員相互は各々思ひ〳〵につかひものをしてゐたがこれをやめ會でまとめてなしこれに對しお返しをしない

第三 歳暮、中元は所内お互ひにしない、家族主義なれば内輪ではしない

等全くお役人らしくない、親しみ破りの明朗な生活改善の先鋒をゆくもので更迫稲正、關谷廢止が本府當局で企劃に叫んでゐる折柄、同會の組織は府内官公署に範をたれるものとして一般の好評を浴び、新進石黑出張所長を迎へ所内に明い空氣がみなぎつてゐる、石黑所長は語る

國民精神作興週間を記念して組織した「口より實行」普足並みを揃へてしつかりやるつもりであるへんな話だが新聞に出す廣告などにわれ〳〵の名をデカ〳〵とのせてゐるがこれ等は役所名丈けにし所長の名を一般に覺えて貰ふといふのなら役所名の横に小さく出すやうにしたい、海事出張所は家族主義を行ふのに手ごろな役所だから今後海仁會を中心に親和をはかり所内を常に明るいものにしたい念願である

雄々しき驚異的飛脚新記録

京仁間十里の行程を僅か七時間で走破

仁川龍岡小學校生徒の堅忍不拔性に凱歌

まさに兒童體育増進への大爆彈!

遠足の近足化 新しい課題を提供

【仁川】既報の如く龍岡公立小學校では國民精神作興週間の終りを告げた去る十四日、週間中に於ける生徒の精神訓練の實績をみるのとかつ鍛錬強化のため四年生以上の男女生徒の仁川京城間約十里、(一年男女は仁川富平間二年は素砂まで、三年は仁川鷹峴洞までの長距離徒歩を敢行し各コースとも落伍者なくしかも梨雨と颯風の中を踏破し、京城コース組の四年生以上は實に十里の長コースを僅々七時間で踏破 ▽—△

その間四十分を飲食に費したので一時間に約一里半の行程を走つたわけで小學生としてはかなり驚異的長距離徒歩の記録であるが、これによつて小學校の"遠足"に再檢討を加へられることになり府學務係、龍岡小學校、明郡、仁川小學校は"遠足"と兒童の耐久性"について具體的に考へてゐる、從來小學校の遠足は高學年クラスの六年生でも最長一里半、距離的にあつては二十町以内であつたが今度龍岡小學校が樹立した遠足レコードと兒童の耐久力により高學年は四年間を通じ全小學校が兒童の體位と精神訓練のため實施して來た"遠足"は"遠足"でなく近足である、しかしてその結果は極めて薄いといふさきに教育界に刺戟をかつ研究的結論を下されるに至つた ▽—▽

龍岡小學校の遠足實績を基準に各學年の遠足距離を倍加或はそれ以上に延長し鍛錬と堅忍不拔の精神を植ゑつけるべきであるとて新しい提唱を遂行に移す機運として、龍岡學校は府内各公立中初等學校で年中行事として年一乃至二回仁川京城間の遠足を實施すべく希望を抱いてゐる、遠足と精神教育が論議されてゐる折柄これは教育界、新聞界等で是非考ふべき問題ではなからうか?

よきバロメーター 河合仁川府視學の絶讚

龍岡小學校の遠足は實に素晴しい記録だつた、仁川の遠足のバロメーターになると思ふ、今後各學校とも遠足について兩面に考へ距離の延長など大いに考慮すべきで、現在の遠足は近足だと思ふ、殊に仁中校長とも話したことだが、府内各校の年中行事とするのも面白い、既に仁川高女では實施し非常によい結果を得てゐる

好ましい照會だが お生憎樣です

印度からの工業製品調査依頼に 大邱商議でお困り

【大邱】日印通商決裂の際から十六日大邱商議所へ印度カルカッタ市アハート・ブハーワン化學藥品會社から「貴地と工業製品の取引をしたいから化學工業品製造業者の住所等を調査して欲しい」との依頼が舞込むことになつた大邱には化學工業製品がないので對策に頭をひねつてゐる、最近織物の進展ぶり目覚しきものあり、今後大增産を豫想されるのでこの機に大邱織物の印度進出を圖ることゝ決定し來る二十日午前十時半から商議所で織物業者の懇談會を開催することゝなつた

秘密會を開き都計案審議

質問四時間に亘り 釜山臨時府會緊張

【釜山】釜山の都市計畫案となる府會議の都計案は、既報の如く十六日午後一時から府會を招集し府民注視の裡に開會、追加更正豫算案を一讀千里に可決同二時から本府市街地計劃案の下に都計案協議に入つたが、同案は府民の經濟、交通、土地その他に關する方面に多く且つ大なる關係を有する點を認め直に秘密會として議事の進行をはかつたが、道路及び市街地整備に當つて各種の重大なる關係を有する釜山として各議員からの質問に前後實に四時間餘を要して午後六時過ぎ漸く議論を終つた

朝鮮海洋少年團 鎭海に結成

【鎭海】かねて設立計畫中の朝鮮海洋少年團は役員も決定し入團申込者も多數に達したので各學校團體に大日本少年團聯盟副理事長、伯爵二荒芳德氏に依囑する外顧問、理事を決定し名譽團長に加藤菊平氏、團長は中村富六氏

盈德の學議戰 候補超過で前哨戰激化

【盈德】盈德邑學議選擧は十七日に迫り定員八名に對し今日までの立候補者は左記九名に達し稀にみる猛烈なる運動が展開されて居る

土屋○助、永川茂八、尾崎弘臣、久、栗坂一郎、上田作次郎、末永前部六、植田保平、山岡好亮

石屋の壓死

【仁川】十六日午前十時半頃高瀨里五六二の採石場で採石中の京城府永登浦町四四七土木業請負某は岩盤が崩壊して慘死を遂げた

船主協會强化

漁船を削除して 航路統制と運賃協定に曙光

愼重具體案を練る

【仁川】船主協會は仁川海事出張所長時代結成され、沿岸航路の統制、運賃協定を齎立の本旨とし組織中には漁船も加へられ一般商船と立場を異にする商船と漁船が加へられ入會はかやうなもので、新任石黑海事出張所長はこの點大いに考慮し船主協會強化の方針を練つてゐるが、研究の餘地があり、漁船はむしろ漁業組合に融和が深く漁撈の配船、漁船の配置は商船の仕事であるが、沿岸商取引を側面から援助し一元化し總督府内から海事出張所前に至る引込み線一帶に沿岸貿易地區の使用は船主協會で管理經營せしめることも考へられてゐる、仁川汽船、海洋社では船主協會强化案に對し

まだなにもきいてゐませんが、漁船を商船から除くのは贊成です、使用組合と協會の一元化も誠に結構です、出來るだけ速やかに實現して欲しい

と賛意を表してゐるので改造強化は案外容易に行はれる模樣であり、これによつて多年の懸案沿岸航路の統制、運賃協定にも曙光をもたらすであらうと多大の期待がかけられてゐる

國防獻金の横領

惡組長つひに泥を吐く 府議けふ衣と判明

【釜山】釜山署で取調べをすゝめてゐた國防獻金橫領事件は被疑者府内水晶町組長津田源吉が頑強に事實を否認してゐたが嚴重な取調べと良心の呵責に堪へず遂に昭和八年一月軍隊宿舍設備費として受取つた總計四百廿圓を着服費消した事實を自供し、府會議員杉原氏(假名)は同事件に全く無關係なる點が明かとなり、津田組長の背任罪と判明したので近く檢事局へ送致される筈

仁川の細民 同情週間

【仁川】歲暮迫る時、例によつて細民側はまた呪はしい冬の空をみつめて長い嘆息をついてゐる、"死刑"だ、府では毎年細民救濟のため勞働奉仕に一般細民に勤勞を獎勵細民の自力更生をはかつてみたが"働けど働けど"といふ"詐え"隣下層にはまだ〳〵重めいてゐる、これら細民に府では惡い惡魔の手をのばすべく救濟方法を考究中であるが、社會事業協會の力もかり府民の同情に訴へ細い醵金によつて正月も樂しませたい、少しもしのげるやうにしたいとまづ同情週間を開く筈である、例年歲末止月を選んでゐたが生活改善の意味で今年は新正月に行ふ模樣である

石炭殼や殘菜 捨て場所を嚴に取締る

【仁川】いよ〳〵シーズンに入つて石炭殼、溫突の排出物、また殘物の時期にもなつてゐるので殘物をつけた殘菜などを道路ばたや溝渠にあふれるやうに放棄、市街の美と都市衛生上に不愉快な感じを與へるので、府衛生課では警察の協力を得て今冬はこの取締を嚴重にすることになつた、一般家庭では充分注意して欲しいと仁川署では希望してゐる

西章山護岸 復舊工事

【固城】馬岩面西章山の護岸は去る八年洪水のとき流失されて以來まだ復舊工事が出來ず毎年出水期になると吉馬方面の交通が杜絶し兒童の學校通學は勿論出來ず流山部落までも流失される憂があり、地元では早く復舊を要望中のところ、道當局では今度調査の結果早急實現の要を認めて地方費の補助をすると共に工事設計を急いでゐるが、遲くも年内には起工するものと推測される

忠北の初等校 第二次擴充案

三十學校を新設し 五百餘學級を増設

學年延長は原則的に認めず 漸次單式化計畫

【清州】忠北初等教育普及計畫に基づき明年度から十ケ年間に既設學校の學級増加に重點を置き第一期の一面一校は本年度完成し、現在の初等教育機關は普通學校百六校、簡易學校三十五校同學級數は四百三十一學級を算して居るが、これを明年度から十ケ年間に普通學校十七校、簡易學校十三校合計三十校を增設し學級は五百六十六學級を増設し合計約一千學級に達せしめ、現在の就學率三割七分を五割三、四分に擴大すべく目下、基本調査中で來月初の本府で開催の學務課長會議に提議することになつた、道當局の方針としては學年延長は特殊地帶でない限りこれを認めず、一面一校計畫の四年制を擴大して複式を漸次、單式に改め學級增加に依る就學率擴大に邁進せんとしてゐる

普通、簡易、千町郡家に對しても振興を講ずる必要を認め、なつばきの栽培と養豚を奬勵し將來は全く田畦を都市に進化せしめる方針である、なほ仁川府農會を組織すべく十七日創立總會を開く、目下のところ會員は一千二百名位になる見込み

魔の海上に燈台

漢津沖と靈興島水道に新設 石黑所長實地檢分

【仁川】仁川港の南方、靈興、牙山灣の三郡に連絡する汽船、海洋社の定期航路は十月から翌年四月の出漁期中には特に頻繁に動き臨時船なども走り、百二十餘隻の汽船が仁川と同方面を往復し同方面の水道は干潮の差甚だしく淺瀨・暗礁が各所に散在し航行は全く生命懸けで永直航路の船長でなければ運航はできないとさへ云はれ特に漢津沖の靈興島北西方の海峽は幾多の危險な海で夜間の航行は危險中の危險とされ、燈標による照明設備をなし夜の航行を安全にして欲しいと船業者はしばしば仁川海事出張所に陳情してゐたが、石黑海事出張所長はこの要望を重要視して實地檢分の結果その必要を痛感したので速やかに燈臺を設置することになる筈である、なほ仁川汽船、海洋社、朝鮮運送等は連名で十六日海事出張所を通じ仁川遞信局長に右陳情と燈臺設置を要望するやう陳情書を提出した、而して漢津沖の燈臺は無人燈臺で工費三千圓の見込み

暢氣な碧眼行脚

見せ金不足で上陸お斷り 洋畫を賣つて送還

【釜山】十五日夜入港の連絡船で下關から釜山へチエッコスロバキヤ人畫家カールミーチエル君(二九)とユーゴスラビヤの寫眞師グラテロメー君(二七)の二人が送還されて來た、兩人は八ヶ月前上海を振出しに北支、滿洲、朝鮮と暢氣な紅毛行脚を續け數月前釜山を通過して下關へ上陸したところ所持金不足のため送り還されたもので目下水上署で保護中、携帶してゐる洋畫を賣つて旅費を工面させ歸國さすことにしてゐる

廣島鰮網組合 新理事を選任

【統營】既報、廣島鰮網漁業組合の通常總代會で選擧すべき理事の候補者は案外多いので總代會を二日間開催し十三日午前十一時出席全總代は議長をして理事選擧銓衡委員を指名選擧の結果尾上作市氏が當選した

大邱産組の躍進座談會

せ上京航路の天安丸で上京へ途迎することになつた

【清州】風水害の慘禍を五月に小作料減免の悲慘地主が斷行する折柄、清州郡江内面の大地主宮原、蓮延南水組、公益社等は同面内本年の收穫が平年に比し三割減であるので小作人の窮狀により定租の割引或は收穫殘額を折半する等小作料を減免、小作人等は地主の態度に非常に感謝し同面内は至極明朗であると

馬山の火葬場 新築地決定

【馬山】府多年の懸案であつた火葬場移轉問題は愈よ具體化し府土木課で目下設計中であるが、豫定地も決定したので工費一萬三千圓で來月中旬頃入札に附し直ちに着工、年度内に竣工の豫定

無駄を省いて貯金を勵行

殊勝な大邱局員 すでに八百圓突破

【大邱】去る十一日の勤儉貯蓄デー當日大邱郵便局員一同無駄を排除して貯金した金額實に卅五圓九錢に達しこれで同局員一同の去る四月以來の無駄排除貯金總額は八百八十四圓十二錢といふ驚くべき額に上つたが特別の事情なき限り引出さぬ事を申合はせてゐる

本紙大福引 金泉の幸運者

【金泉】本紙愛讀者慰安大福引は十六日午後一時本社金泉支局で愛讀者警察官立會のもとに抽籤を行つたが當籤者左の通り

(一等)上谷榮太郎、岩田隆三(二等)吉岡正藏、酒井巳正雄、曾田節一郎、位良智校、北條紙店、柳瀨金利、クラブ食堂、正井秀之、朴興善、東(以下略)

仁川中等校教練査閲

【仁川】公立商業學校の軍事教練査閲は十七日午前九時から同校校庭で實施、高山師團長、野村步兵第七十八聯隊長が來仁、なほ仁中の査閲も同時に行ふ(寫眞は仁商の査閲)

仁商の特議 森氏を推す

【仁川】仁川商工會議所特別議員は加藤氏の轉出により一名の欠員を生じたが、府當局では京電支店長森紀雄氏を推薦することになり道知事に申請した

鎭海紅葉谷の清遊

【鎭海】鎭海要港部構內の紅葉谷一部が開放されたので鎭海邑長主催で、邑議、各官衙長、副長、新聞記者ら六十名參加十六日午前十一時から一日の清遊を試みた、なほ一般も要港部に出願すれば許可される筈

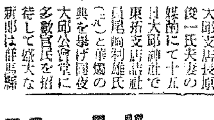

おめでた

【大邱】大邱日報社社長河合龍夫氏令嬢文子さん(二〇)は東拓大邱支店長原俊一氏夫妻の媒酌にて十五日大邱神社で東拓支店詰社員尾崎利雄氏(二九)と華燭の典を擧げ同夜大邱公會堂に多數官民を招待して盛大な披露の宴を催した、新郎は群馬縣の素封家尾崎雄氏長男で國士舘出身の秀才で將來を囑望されてゐる新進の銀行家、新婦は京城第一高女出身の才媛である(寫眞は新郎新婦)

人の動き

▲西田慶南警察部長 十六日道内海岸巡閲のため出張、二十二日歸任

▲坂村慶南道議 統營滯在中十六日長承浦へ

▲金綱慶南稅務署間稅課長 長淵方面出張中十五日歸任

▲山田統營邑長 十四日釜山へ

▲大沼統營郡守 郡守會議のため上道中十五日歸任

▲打越馬山府內務課長 十八日嚴父の遺骨を迎へ家族同伴、藍本へ二週間の豫定で歸省

▲關東仁江華郡屬 坡州郡へ榮轉

▲張福明京畿道地方課書記 抱川郡へ 十六日本社江華支局來訪挨拶

▲西部檢江華郡書記 京畿道地方課書記に昇任、同上

▲遠藤玉本社永登浦支局長 十日發病、十四日京城黃金町三丁目本田病院に入院加療中

仁川府農會 いよ〳〵誕生

【仁川】府内の農耕地は富川郡の一部編入により擴大され畓五千百九十八町步田百十七町三反、牛五

慶北五邑商工會

浦項で聯合會開く 商取引改善に資す

【浦項】商工會では大上、岡部正副會長就任以來、鋭意積極的活動を續けてゐるが十四日夜は料亭鶴月に各面議員、記者團、役員等五十餘名を招待して圓滿に舉行した、慶北五邑商工會を廿一日浦項で開催、浦項、地方と奧地の物々交換的商取引の第一歩として一般から成果を期待されてゐる

大浦項建設に就て援助を要請するところあり道内五邑商工會の聯

羊毛不足に備へて アンゴラ兎飼育

鐘紡工場の進出に呼應して 慶北の三ケ年計畫

【大邱】道では大邱進出の羊毛工場の條件により各方面に配給し以て兎の普及を圖り三年後には三千頭に達せしめんとするもので、絶對に投機的飼育を禁じ飼育者をして家庭副業的の域を脱せざる程度に飼育せしめ

馬山國防婦人會 近く發會式

【馬山】設立準備中の國防婦人會馬山支部設立に關しては鎭江、堀川、常松各島本夫人等が奔走中であつたが、大體規約その他の事項も豫定なつたので近く發會式を擧行

馬山府廳舍の落成式

【馬山】府廳舍落成式は二十七日本府知事を始め釜山府尹、各郡守、邑面長、府内有志三百

女店員敎育 大邱で講習會

【大邱】商工會議所では女店員の

ヤンマーヂーゼルエンヂン

他機ニ比シ燃料消費量絶対僅少

一時間一馬力当リ一錢強

内燃機界ノ覇王

絶對点火紙其他準備操作を要せず

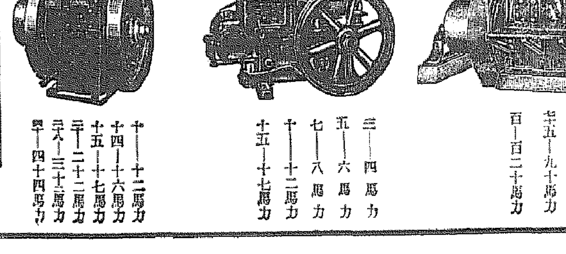

三—四馬力 五—六馬力 七—八馬力 十—十二馬力 十五—十七馬力

五十—六十馬力 七十五—九十馬力 百—百二十馬力

十一—十二馬力 十四—十六馬力 十五—十七馬力 二十—二十二馬力 三十—三十二馬力 四十—四十四馬力

大量製產・在庫豊富

山岡發動機 京城支店

電話本局一〇〇二番

本社・大阪市北區

りん病 ばい毒

吉田寛松堂謹製

良く効かく効くから良く売れる

淋病藥 別八円 特四円

梅毒藥 別八円 特六円

有田ドラッグ

流行歌 近衛八郎・井口小夜子唄

若い二人が

本年掉尾に輝く佳曲

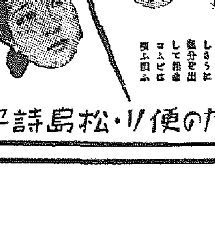

キングレコード

あなたの便り 松島詩子唄

咸南米統聯合會 創立總會を開き 役員と職員を決定

【咸興】咸南米穀統制組合聯合會は十四日府郡守會議終了後創立總會を開催、會長に佐々木直知事、副會長に金敦禧氏（咸興商工會議所副會頭）を推薦内申し評議員に與平吉（咸興米穀統制組合長）尹相鎬（元山同）徐里極（安邊同）の三氏を選任、主事（立山縣務課長）技師（中村咸南道農事技師）以下の職員も内定これを十六日發表（同日午後四時迄本府の認可公電不着）して十八日第一回總會を開き二十日の統制法發動を待つ

清掃陣に居堪らず 國境惡の華半減 變則的な密輸景氣も消え 經濟界は本格の軌道に乘る

【新義州】國境經濟界に變則的な景氣を齎して概數八千名に上る密輸業者を擁してゐた安東の惡の華、密輸陣も第一線當局の必死の取締によつて漸く崩れ出し、かてゝ加へて鮮滿兩當局者の鮮滿一如の機運は更に密輸陣の解消に拍車的な打撃を浴せて密輸業者は現在約半減といふ數字を示すに至つた、正確な數字は目下新義州署で調査中であるが、安東兩地を含めて時三千四、五百名と見られ、これらの密輸業者はいづれも山海關方面に移動、殘餘の密輸業者も第一線當局の取締強化によつて移動を試みつゝあり、この傾向下に一年を經過すれば安東兩地の密輸業者は殆ど跡を絶つものと期待されてゐる、なほ密輸業者の中で正業に復歸したものは約一千百名と見られ八千名といはれてゐた密輸陣も現在では女工等を參加して三千名内外と見られてゐる、一方上述第一線、奥地の隣山家を顧問として謂商業者等に事業家の正業復歸を求める密輸業者の願ひは新義州署の斡旋と相俟つて積極的に呼びかけ百名、五十名と大擧して正業に就く有様で惡の華密輸界の多年に亘る密輸も漸く實現せんとするの氣運を示し國境の經濟界は本格的軌道に乘つた觀がある

社會教化事業の補助

【咸興】咸南の社會教化事業に對する國費補助額は既に農民道場六、七三〇圓▲中堅青年養成期間經費二、一三〇圓▲邑面振興委員會經費六、九〇四圓▲普通學校卒業生指導經費三、二五〇圓▲合計一六、〇一四圓の指令を受けてゐるが右の內邑面振興委員會經費には道費二千四十圓を加へ總額五千九百四十圓とし近く三百四十三面に二十二圓乃至四十六圓の範圍で交附される

漁船遭難防止

【咸興】咸南沿岸は本年幸にして暴風颱風の中心を外れ漁船の遭難も極めて僅少であつたが道內漁船の實情を見るに總在籍船四千隻の中三千五百隻までは脆弱な朝鮮型帆船で危險度の著しい現状に鑑み道內務警察兩部長連名で近く優良漁船建造の普及獎勵とラヂオ利用暴風警報の徹底に關し特に督勵の通牒を發し漁船遭難の防止に資する筈

春川局の集配改善

【春川】郵便局では十六日から從來隔日配達してゐた京春間郵便物經遞沿線たる春川郡新南面平通里、面事務所、警官駐在所、同西面信淵驛駐在所宛の通常郵便物を京春往復各一、二號便自動車遞行の都度配達することになつた

清津に商業學校 國庫補助豫算に計上の内報 明年四月から開校

【清津】清津商業學校の設立に就てはかねて府當局から本府へ國庫補助申請中であつたが愈よ明年度豫算に計上した旨內報があつた府では明年度臨時費十萬圓を計上校舍新築に充てる方針であるが四月の新學期には生徒約五十名を募集し校舍竣工まで第一普通學校に假教室を設け授業を開始する豫定で科目の中に水產科を設けることになつてゐる

鰛ミールの米國輸出

【元山】三菱では今年の米國向鰛ミールを十五萬噸と見込んでゐるが咸北の大豐漁につぎ咸南もほゞ前年同位の漁獲があり江原道はこれから盛漁期に入るのでこの見込額は大體において見透しがついたものゝ如くである

勞働者の父 野崎氏の銅像 城津驛前に建立 めでたく除幕式

【城津】『勞働者の父』と謳はれ城津地方開發の先驅者として幾多の功績を遺して先年物故した内本町大同鑛山主野崎介氏の先代故野崎源市郎氏の銅像建立については既報の通り各界組合有志岸本吉氏等の發起で本府以來地方有志賛助の下に醵金約二千圓を釀出し驛前廣場の一隅に建立中のところこの程竣工、十五日午前十一時地方官民多數參集し盛大な除幕式を擧行した 銅像の主故源市郎氏は島根縣の出身、明治四十二年城津に來住し鑛業に身を投じ仁俠に富み、生業の傍らよく勞働階級の指導啓發に努め一般から慕愛と仰がれたがらもその生前は余りに惠まれなかつたが不撓の氣魄をもつて地下資源の開發に專念し今日鮮内有數の優良鑛山といはれる大同金山の基礎を固め又一面公人として商工會議所會頭會議員として幾多の地方問題に盡瘁し城津をして今日あらしめた恩人の一人である氏の遺徳を讃ふこの銅像は高さ約八尺の城津産大理石造基壇の上に等身大の青銅製で碑文は宇垣前總督の筆になれるもの（寫眞は同銅像）

咸興の自動車 一人に二台半

【咸興】府內の自動車數を人口の千分比にしてみると千人に對し自動車二、五臺となつてゐるが現在の六大都市の比率は
東京四、三台、大阪二、五台、京都二、七八台、名古屋二、一七台、神戸二、四七台、横濱三、四五台
であるから咸興は比率からいへば大阪や神戸に匹敵してゐる

元山青訓後援會生る

【元山】かねて創立準備中であつた當平訓練所後援會は池田一太郎、岩中勝三、飯山惣三郎、西田富三郎、星野和正、中村正三、南白南、大村謙次郎、山本時雄、松本五郎、德永武夫、小林俊三郎、佐伯才一郎、木本方輔、神宮與太郎、庄野佐太郎、杉野多市の諸氏が發起人となり建設中のところ過般設立の運びに至つたので十五日午後一時から泉町小學校で發會式を擧げ役員の選任並に會則を決定した會長は小林俊三郎氏、副會長は羽野九、佐藤嚴吉の兩氏である

洪原に名譽神職

【咸興】朝鮮人神職の名譽神職が出來るらしい——かねて咸南洪原郡神祠では常時祭祀執行する人選中のところ、この程道當局に對し同邑內の崔仁玉君に名譽神職委務の認可方を申請した 崔仁玉君は平南順川郡の名門出身で愛媛國學館敎員部を經て昭和十年皇典講究所愛媛國學分所神道部を卒へ二等司業の免許を有し本年一月以來洪原公普訓導兼敎員拜命中である

安義兩署が 麗しの提携 テロ事件殉職吏の死體搜査は絕望視

【新義州】安東滿洲國五道溝警察所長玄西前郎氏（三二）の死體搜査に關し夜警隊、水上署の手によつて行はれてゐるが十五日午後九時に至るも發見されず全く絕望視されるに至つた、なほ事件の最大疑問とされてゐる同氏の死をめぐつて、果して自ら轉落したものか、それとも殺害によつて殺害されたのであるか、この點が判明しないので安東署では十四日午後三時新義州署から容疑者十一名を受取り目下安東署で嚴重取調中である、今回の事件で安義兩警察署の協調努力は從來に見ない緊要な連繫を示し兩署ともに能率的による不詳事の根絕を期してゐるがいづれも當局一如の力強き表現として注目されてゐる

煙草値上の儲けを そつくり御國へ 千圓を基金に防空兵機獻納 城津にも美談生る

【城津】煙草値上げで思はぬ不勞所得にホクホクの煙草屋さん達…だが非常時、かゝる利得は徒らに私すべきではないとあつて組合員集まつてこれを國防獻金にするといふ美談がこゝにも一つ……城津專賣局城津煙草販賣所管内約二百の小賣人が今回の値上げによつて得た利益は概算ざつと一千圓となるが各地の美擧に發起した管内小賣人有志と販賣所長の發起で十四日懇談の結果、全組合員一致してこれを國防費に獻金することになり時局柄特に軍要地點を占める城津に有效な國防施設をもくろみ、右一千圓と他に相當の醵金を募り高射機關銃か或は防空聽音機一臺を軍に獻納しこれを城津に常置して國防意識の涵養と萬一の危機に備へるべく近く同組合を中心にこれが具體化運動に乘出すことになつた

龍台漁港 明年度早々修築に着手

【城津】地方民多年の翹望であつた龍臺漁港（城津郡鶴南面）の修築は與漁村振興策の一としていよいよ明十二年度豫算に總工費五萬六千圓（内三萬九千圓國庫補助）を計上總督府の査定を無事通過豫算成立を俟つて新年度早々着工することになつた

水電用地收用 慎重に準備

【咸興】長津江水電の起業に係る咸興驛城津一部所管用地の收用裁決期は前報の如く十九日、その收用期日は二十五日と決定してゐるが道當局では地主廿四名中殆ど半數に達する異議書の提出もあり企業者側としては長津江の擴大、赴戰江水電の新設、長津江水電の建設等にも影響するところ大なるため收用價格の再査定その他公正な用意をもつて萬全の收用裁決準備を整へてゐる

見事な仁俠繪巻 春川署管下の九ケ消防組 聯合演習と表彰式

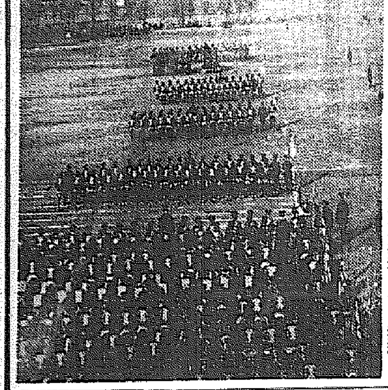

【春川】警察署では十五日午前八時から御下警察部長臨監の下に管下各消防組合演習を實施、定刻參加九組三百六十三名の大部隊は高普校庭に集合、國旗掲揚、東方遙拜、會員點檢について服裝（人員、服裝、機械器具）點檢、次いで自動車ポンプ操法、分列式ありそれより徒歩、支度、消防リレー等組員の運動競技が行はれ、正午過ぎ終了、直ちに明陽亭に移つて休憩、午後は江岸で放水演習に入り繼送り、繼送り、梯子乘り、九色放水等の妙技を展ひ日没近く更に明陽亭に引揚げ江原道聯合支部長臨席に春川支部長の功勞者表彰及び消防組設置式を擧行、解散後公會堂で春川消防後援會の招待宴が張られ、豪華な仁俠繪巻を卷き終つたがこの日觀衆無慮三萬を算した、表彰された功勞者は左の通り
▲江原道聯合支部長表彰 金一封新北消防組頭、同組消防手郵演積、金那寄、鄭自仙、李延培、金五福、鄭一彬、朴根洪▲朝鮮消防協會春川支部長表彰 金一封西上消防組、同組小頭郵東植、木太郎、安晋山、黄淑男、内坪組頭金長用、副組頭金七善、洪在烈、史内組頭朴熙根（寫眞は分列式）

仁山公普落成式

【長津】郡内北面仁山公立普通學校は過般來新築中のところこの程竣工し、十七日午前十時から新築落成式を擧行

ロープに對する 不注意が原因 吉州炭業所の慘死について 檢證の播本檢事談

【城津】既報去る十三日咸鏡北道吉州炭業所（吉州郡長白面）に惹起した、炭車顛覆死傷事件につき檢證する爲急遽清津から吉州に向ひ現場の檢證を了へ十五日歸廳した播本檢事は檢證の結果について語る

同坑に於けるこの種の椿事は今度で二回目で甚だ遺憾である、椿事の原因については目下嚴重取調べ中であるが何しろ直接の責任者とみられるものが皆重傷してゐるので調査上頗る困つてゐるが要は切斷されたロープとその索引力の技術的な問題でこれらに對する充分な監視が欠けてゐた結果と斷ずるより外ない、慘事の起つた現場の坑道は約二十尺程度の傾斜でロープの切斷と共に物凄い加速度がついて炭車が坑底に殺到し便乘してゐた坑夫十八名の生命を奪つたものである、遭難者二十一名の中奇蹟的に助かつた三名の者につき種々聽いて見たが突嗟の場合でさつぱり譯が判らぬといつてゐた、それにしても犠牲者の遺族、死者の慘狀は目も當てられず、近來にない大悲慘事であつた

るが近く藤原局長にも右關係の顚末報告の筈

下岐川の驛名改稱 面から陳情

【咸興】咸州郡下岐川面には咸南線の松興、東上、上通の三驛と新興鐵道の松興、黃草嶺の五驛、下岐川、三巨、堡峴と八驛もあるが面治の中心は上通里であり長津江水電建設の中心は東興里の行政呼稱を顧みず驛名『下岐川』なる爲不便甚だしきものあり下岐川面長韓忠德氏は面行政上の不利不便は之を放任し難しとなし新興鐵道及び咸南道知事宛『下岐川』の驛名を廢して他に適當の名稱を採用されたい』と陳情しつゝある

開城青訓查閱

【開城】開城青年訓練所では十九日午後四時半から步兵第七十八聯隊武田中佐によつて査閱を施行

惠山局のスタンプ

【惠山鎭】中川郵便局長は着任以來土地に應はしい風景スタンプを考案中であるが今回惠長嶺を中心とした鴨綠江の流域と惠山鎭、長白府南部に白頭大地の遠望を描いた國境情緒タツプリな圖案が出來上り近く當局の認可を受け一般の要求に應じてこれを押捺することになつた

放送プロ一新 JBBK局の編成方針確立 ローカルに主力集中

【平壤】平壤放送局では十五日の正式放送開始より二十二日の記念放送まで中繼を主とし、二十二日以後は西鮮の藝術家をマイクの前に立たせてどんどんローカル放送を行ふべく準備を進めてゐる、殊に假放送時代不便を感じてゐた鮮滿市況放送は每日午前九時五分を最初として一日十回中繼をする外產業ニュース、平壤測候所の西鮮地方氣象通報が放送されることになつてゐる、なほ放送監督官室は遞信所の二階に設けられ堂本平壤監督課長以下三名の者がその任に當ることになつてゐる

哀れな水害罹災民を 叺と筵織で救ふ 義捐金二萬圓を一時立替へ 江原道苦心の對策

【春川】今夏道内稀有の風水害による罹災者の窮狀は寒さの加はるにつれて深刻となつてきたのでこれが救濟策として江原道では副業獎勵計畫をたて國庫補助金の交付があるまで罹災義捐金中一萬九千四百五十九圓を立替へ事業を直營館に至急實施せしめることになつた、事業資金の内譯は
四、六五一圓 藁四千六百本代（製造經費を含む）五、七七〇圓叺用藁代、六一五圓叺織機指導員費（半額）七、一七八圓筵用藁代、一、二四五圓筵製織指導員費（半額）
で叺の製織は原州橫城郡（原州郡は他の事業）に主力を注ぎ其實施方法は罹災を無償配付すると共に三ヶ月以內製織指導員を配置し技術の指導及び增製に當らしめると同時に部落指導に當らしめ外に通川、高城、襄陽、江陵、三陟、蔚珍のいはゆる嶺東漁村地帶農家には漁業用網を罹災農家戶數四萬一千百二十七戶中要救濟農家九千五百餘戶（六割）に對し義捐金で製網するもので

これに對しても機業、原料を配付し、更に罹災部落中原料藁補助農家一千戶を單位として更生部落を設置せしめこれを中心に懇談會や夏役會を開いて指導し製品は郡農會か漁業組合、水產組合等と連繫して共同販賣を行ふ

自轉車泥

【開城】開豐郡嶺南面吉德里無職河俊玉（二二）は去月二十一日府内池町金鎮源方門前で同町萬務東の自轉車一台を窃取したことを同月派出所の趙、金兩巡査に探知され十六日御用となつたが共犯者ある見込み

鐵原米統總代會

【鐵原】米穀統制組合では十三日邑會議室で總代會を開き左の事項を協議した
議事細則制定、十二年度組合收入豫算、江原道地方米穀統制協會設立に同意、總代會費に評議員費用辨償額及支拂方法、組合經費分賦收入方法、十二年度組合經費一時借入、定款變更に關する規定

雄基の懸案 山田遞信局長に 邑民代表から陳情

【雄基】山田遞信局長は北鮮地方初度巡視のため田中屬を帶同、去る十四日午後二時十四分着列車で來雄、中村雄基局長、富樫雄基郵便局長の先導で直ちに局に至り職員から官氏名の申告を受けた後一場の訓示をなし官民有志に接見、雄基代表松本邑長、光永無盡社長、平瀨商工會副會長等は多年の懸案である雄基、圖們間の直通電話開設、雄基局の電話加入區域に編入、羅端に燈台設置の三點を同局長に陳情した、それより局長の一行は自動車を驅つて羅津へ向つたが同局長は雄基代表から前記陳情を聽取後次の如く語つた

今回出掛けて來た用件は羅津大草島に新設された燈台の竣工式に列席するのが主な目的であるがついでに北鮮の各地を視察することが出來て非常に効果的な旅行であつた、雄基代表者から陳情を受けた三案件の中で圖們間の直通電話は鮮側のみでなく滿洲國側の要するので早急には行くまいが既に御承知の通り南總督が朝鮮に來られ鮮滿一如の大方針であらゆる行政を進めてをられるし自分の所管する遞信事業も如何にしてこれを實現すべきか目下考究中である、歸任の上は分掌局にも命じて更に研究を遂げなるべく早く地元民の期待に副ふやう努力したい

なほ局長の一行は十四日羅津ホテルに投じ翌十五日大草島燈台の竣工式に臨み清津經由歸任した

敎練費增配

【咸興】十六日咸南學務當局では咸興高普及び咸興農業の兩校に學校敎練經費增加の指令を發した、咸興高普は敎練費二百五十六圓增の六百八十八圓と設備費新規一千四百三十圓、咸興農業には敎練費二百十八圓增の八百七十一圓と設備費新規九百五十五圓を配當されたものである

國防義會に寄附

【開城】府內大和町松本德次郎氏は過般演習部隊が府內に宿營の際生憎不在のため兵隊さんを泊めることが出來なかつたのを遺憾とし金十圓を國防義會に獻金、また栗町朝光熙氏は金十圓、高麗町金永輝氏は十六圓九十錢、大和町松本ナツ子氏は一圓十八錢の宿營料を國防義會に寄附した

15—12 咸興勝つ 對元山野球

【元山】六年ぶりに復活した元咸對抗硬球野球戰は十五日午後一時半から元鐵球場で擧行、入場式を終り（球）福內、松本、池田（塁）三氏審判、元山先攻で試合開始左のスコアーで咸興の制勝再び成る

元山	0	0	4	2	4	1	1	0	0	12
咸興	1	1	6	0	2	1	2	2	A	15

人の動き

▲宇佐美奉天總領事 北鮮視察の途次十二日雄津から雄基へ、十三日出發歸任
▲佐藤ハルピン總領事 同上
▲朝田壯吉（春川金組理事兩田直夫氏令息）龍山中學在學中十三日逝去

ポカポカ溫まり活氣が出る

感冒をよく引き胸が弱く 足腰冷て安眠出來ぬ樣な 貧血虛弱の方々が 迚も良いと評判です

足腰が冷えて夜分 眠れぬ惱みから漸く快方に

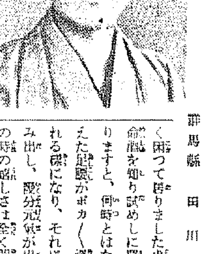

群馬縣 田川國次

私は最初風邪をひき、コヂレて氣管支が弱く、常に冷え、頭が重く夜分もろくろく眠れず、それが爲食物は何を食べても味がなく、益々食慾がなくなり次第に身體も衰弱しますので、大變に心配して種々手當を致しましたが、捗々しくなく困つて居りました處、フト紙上で養命酒を知り試めしに買求め愛飲して居りますと、何時とはなしに、あれ程冷えた足腰がポカポカ溫まり夜分も眠むれる樣になり、それにつれて食慾が進み出し、段々元氣が出ましたので、その時の嬉しさは全く闇に光明の輝きたる思ひで御座いました、それから引續いて愛飲しました處、益々身體の工合がよく、今迄蒼白の顏色が次第に血色となり、夜分もグツスリ眠れる樣になつて益々本の健康體に恢復できると確信致し引續いて愛飲して居ります。（寫眞は御本人です）

頭重で冷性の體が 迚も溫まつて頭も輕くなる

岡山縣 高山よし子

私は長年の婦人病から冷え性となり、常に足腰が冷え込み、頭が重苦しくて頭痛がしたり、時々眩暈を起して倒れさうになつたり、肩が凝つたり、手先がシビレ頭痛が痛んだりして、每日氣分の勝ぐれない日を送つて居りました、どうかして丈夫の身體になりたいと思ひまして、色々の藥を服み手當も致しましたが、捗々しくもなく惱んで居りました處、誌上で養命酒を知り早速買求めて飮んで見ますと、適度の溫味がよく何共申分のない良い心持がして、身體中がポカポカ溫まりますので、是れは良いものだと思ひ續いて愛飲して居りますと、手先のシビレや頭痛の痛み、頭痛など何時とはなしに忘れ、頭が輕くなり氣分も大變に朗かとなり、益々しく働ける樣になりました、本當に嬉しく感謝に堪へません、私同樣の方々には養命酒を御奬めして居ります。（寫眞は御本人）

小瓶進呈

貴重なる深山仙酒にして芳香美味で迚もうまく飲みよい事を紹介する爲、養命酒試飲用小瓶を無代で送呈しますから東京市澁谷區上通り四丁目卅番地養命酒本舖出張所へ宛、ハガキをお出しあれ。尚有名藥店には養命酒實驗者の感謝狀付寫眞帖が備へ付けてありますから、御參考に御一覽下さい。

信州伊那の谷特産 鹽澤家三百年來の家傳祕法 醫學博士七十餘先生實驗御推奬 製法日米專賣特許

商標 鹽澤家傳 養命酒

携帶用一圓五十錢 大瓶三圓 徳用四圓

◎全國有名の藥店百貨店食料品店にあり

釀造發賣元 信州上伊那郡南向村大草 養命酒本舖天龍館
出張所 東京市澁谷區上通四丁目卅番地 養命酒本舖出張所 電話靑山五三九八番 振替東京六八八五五番

御注意 近頃ニセモノが市場に澤山ありますから信州鹽澤家專賣特許養命酒の文字を特に御注目の上御求め下さい。

祝京城日報創刊三十周年

羅津税關支署長 二河可脩

滿洲國税關羅津辦公處長 香曾我部太郎

羅津海事出張所長 當麻武男

羅津郵便局長 大畠鐵造

羅津公立尋常小學校
羅津公立普通學校

羅津商工會

朝鮮銀行 羅津支店

親和貿易株式會社 羅津出張所

本社 羅津府 支社 大阪市
内鮮土地株式會社
羅津駐在取締役 梶原萬次郎

羅津府 久住商會
電氣器具工事請負 長井信治

羅津府 合名會社 北進商會 木佐木正男

羅津府 アッチ小兒科 内科醫院 厚地一政

藥種貿易商 稻垣日本堂 羅津支店 電話三七五番

羅津府 長田組出張所 中村直吉

羅津府 ヤマト旅館 山本博子

羅津ホテル

羅津府公園前 北京料理 會英樓 電話四九二番

羅津消防組頭 羅津商工會長 柳瀨馨

咸鏡北道會議員 金琪宅 羅津府

中學澈 羅津府

大倉土木羅津詰所

割烹 日の丸 羅津府

割烹 梅の家 羅津府

羅津第一公設市場新築場 益田國重

羅津府 山下組出張所 吉田巳代馬

鐵道工業羅津出張所 中島彥作

日本海魚菜株式會社 羅津府

貿易商 株式會社 羅津東興號 朝鮮羅津府

カフエー ヤマト會館 羅津府

羅津料理屋組合

割烹 八千代 羅津府

羅津金曜會

羅津府尹 田口禎憙

羅津警察署長 植田柳助

羅津府土木課長 廣井次郎吉

最新改良 コンクリート製 家庭用丸型煙突
煉瓦、コンクリート管、セメント瓦、セメントタイル製作
林工作所
林丑三郎
羅津府太平通一丁目
自宅 電話三一七番
工事場 電話三八二番

啓正式
羅津埠頭倉庫 新築工事現場
本社 東京市本所區吾妻橋三丁目
分工場 大阪・大連

羅津酒造株式會社 社長 田邊春清

北鮮滿鐵土木 建築業協會 羅津府

朝鮮殖産銀行 羅津出張所長 松村大進

國際運輸株式會社 羅津支店 支店長 河野九郎

羅津木材商組合
(イロハ順)

金原材木店 電話三二七番
谷安組製材所 電話五一六番
山根材木店 電話三九番
三谷商店營業所 電話三二二番・製材部三三三番
親和木材製材所 電話五二〇番

割烹 花月 羅津府

羅津府 土木建築請負 西田工務所 西田明義 西田武雄

羅津府

三木合資會社 羅津出張所

志岐土木株式會社 羅津出張所

羅津 滿鐵建設事務所

三橋新局長を迎へて 刑事中心主義へ!!

實狀に鑑みて全鮮各地に刑事課を

『司法警察』組織の樹直し計畫

半島産業の飛躍的發展により社會各般の諸機構は益々複雜化し、これに伴ふ諸般の犯罪も科學的にスピード化して愈よ複雜増加する一方に對し、半島二萬の警察官は日夜の別なく防犯捜査と涙ぐましい活動をつゞけてゐるが、思はしき成績も上げられない氣の毒な狀態にある、その原因も昭和九年の比率から見ると、一人の巡査は千七百三十三名の民衆を受持ち、八年前の昭和四年當時の千百六名に比して六百二十七名の受持範圍が増加擴大して居り、京城府の如き都市は民衆三千に一人の割でその勞苦は察するに餘りあるが、最近本府、京城兩府に於ける強竊盗事件の續發のためには、疲れてゐる警察陣たりとも總動員を命ぜられ捜査線に涙ぐましい努力を盡してゐる、本府でもこれが對策については三橋警務局長就任以來考究中であつたが、十七日午後同局長は伊藤警務課長を帶同、道警察部を巡視し、野村刑事課長より詳細に亘つて大京城の刑事陣容を聽き、實際の捜査狀況や警察組織等を見た上同揭げたが、その缺陷を知悉してゐる同局長は「刑事警察強化」をモットーに、警察組織システムに據る刑事課中心主義に向つて半島刑事警察陣を樹直す方針である、先づ取敢ず京城の新開地東大門、西大門兩署の刑事陣を強化したが、來年度は京城本町以外の十二道四十二警察に刑事課を置きたき意向で、これが適任者の都合や經費について調査中であるが、當局の理想的計畫は從來の一刑事、一署の弊を排して、重大事件に對しては刑事課長を總指揮官とする捜査本部を現場或は關係の警察署に置いて、各署の刑事は本部の手足となつて活躍せしめ、犯罪捜査は一毛といへ本部に提出、報告させ本部の指揮一下、直ちに關係各署一齊に大活動を開始し、事件中心主義に邁進することが出來る組織に樹直す計畫である

今後の刑事警察は 強化擴大さす

三橋警務局長語る

三橋警務局長

右について三橋警務局長は語る 刑事警察の強化は全鮮に最も必要なことであるが、特に京畿道は緊急事で、最近の強盗頻發も警察の

手不足で 人口四〇の警察署が今では十四萬人を持つてゐる狀態からでも警察官の努力は氣の毒でならぬ、東大門、西大門兩署など最近の新開地で防犯捜査專手も廻り兼ねるので取敢へず刑事を増員して歲末の對策はしたが、今後の半島刑事警察は強化擴大して全をなさねばならぬと考へてゐる、各道刑事課の新設も必要なことであるので充分に

研究して 經費の都合や人のやり繰りなどをも調べた上で近い將來に實現したいと思つてゐる

金匪を潰走さす

咸南警察部では匪賊地帶に蟠踞する金日成一派の討伐に向ひた○○隊、驛警察隊、森林警察隊、治安隊の共同作戰で頑強なる敵の猛攻と戰ひつゝ漸次その包圍陣形をせばめつゝあるが、十五日午後二時ごろ十六道溝大德水里北方に於て金日成、曹亞範の合流一派と目せられる三十餘名の敵と遭遇、交戰約三十分の後敵に多大の損害を與へてこれを潰走せしめたが、我が方には損害なく二頭固を中心に堅た攻撃陣を張つてゐる

續々と献金

▲平壤旭町岩永薰氏は兵器本廠平壤出張所で臨時作業員として働き手當として貰つた金二圓七十錢を朝鮮防空器材費に献金
▲咸南興南朝鮮窒素會社妹尾勝氏は嚴父の忌明に十圓、忠南公州邑山城町山本勘之助氏は夫人の忌明に十圓を同樣献金
▲羅津開作通港町谷順平氏は兵士の宿泊料一圓廿二錢を同樣献金
▲京畿道振威郡平澤面他四面有志は百八十八圓十錢、咸南定平郡新上公立普通學校では過般第十九師團經理部長一行から受けた茶代九圓を、全南木浦新聞記者團では基本金造成の爲歌劇を催した收益から五十圓をいづれも朝鮮防空器材費に献金した

待望の中央卸賣市場 京城驛構内に決定

敷地一萬坪自慢の新機構成る

人口六十三萬を擁する京城府の食糧品安價配給機關を一擧に解決せんとする中央卸賣市場の新設問題は、かねてから研究中であつたが、設置敷地、經營方法の難問題ともなり難點と見られる敷地、收容者の二點が決定を見、府設の市場に較べて最好條件に惠まれ解決したので愈來年度起債により約七十萬圓を投じて京城驛構内元荷貨物驛約八千坪の無償貸與、民有地約二千坪の買收、都合一萬坪を得て新設に決定、明年度早々着工、昭和十三年度に竣成を見、府內在の公設卸賣市場と公許營業人を母體として收容、營業を開始することゝなつたが、同市場の機構は大體次の通りである

取扱品部門と盆金

▲鮮魚部、青果部＝この二部が中央卸賣市場の母體となり許可された卸賣人は市場法の規則により委託、販賣により手數料を得て營業する、鮮魚部では鮮魚貝類、冷凍魚貝類、藻類、海獸肉類を扱ひ青果部では果實、蔬菜、蕃薯及び其製品を扱ふ
▲鹽干部、鳥卵類、肉類部＝指定された卸賣人は相對賣により營業する、鹽干部では鹽魚、干魚、乾物、昆布類を扱ひ、鳥卵部では生鳥、野鳥、鳥卵類を、肉類部では獸鳥肉とその製品を扱ふ
▲雜品部＝市場取引に附隨した商人を指定され、市場に附屬する諸雜品を扱ふ
▲立賣部＝生産者の團體を指定し卸賣人、小賣人の手を經ず相對で直賣し主に蔬菜を扱ふ

市場に收容される商人の種別

原則として單數制を採用し▲卸賣人は鮮魚部一人、青果部一人▲仲賣人は鮮魚、青果兩部何れも若干名で鮮魚、青果兩部に限り置く▲卸商人鹽干部、鳥卵部肉類部若干名▲附屬營業人若干名は市場に附屬する各營業務に從事する▲立賣人は定員なし

收容者の保證金

卸賣人は各部とも一萬圓、卸商人は市場使用料五ケ月分、附屬營業人は各部とも店舗使用料三ケ月分、仲賣人は各部とも賣場使用料三ケ月分

使用料の種別

卸賣人には市場使用料として取扱高に、賣場使用料として場所に課する、卸商人その他は全部賣場使用料を課する

品目扱方法

卸賣人は委託を受け仲賣人に對して販賣を行ふ、仲賣人は市場內外で小賣人に對し卸賣し、卸商人は市場の內外で相對賣、定價賣をする、附屬營業人は取扱品目を市場の內外で自由に販賣し、立賣人は自作の蔬菜に限り指定の場所で直賣をする、卸商人、附屬營業人の店舗營業所の使用期間は二ケ年

收容

現在の公許卸賣市場と公許營業人が收容され京城水産市場、中央物産、南大門市場、東大門市場が收容の中心となり、現公許市場は認可期限滿了とほゞ同時に收容を見る筈である

なほ青果、鮮魚の消費高は人口十萬につき百五十萬圓、一日一人四錢の見當から京城中央卸賣市場新設による取引高は當初四百五十萬圓前後が豫想され、市街地計畫施行の三十年後、京城の人口が倍加した際の最大取引高は八百萬圓と豫想され市場の擴充方法は豫め建設案に餘裕ある方法が考慮されることゝなつてゐる

動物祭

象君の曲藝

昭和製兒顔の前祭やまでやるといふ盛り

○△□……【東京發】梢の上で冬が訪れても、帝都はいま行樂の晩秋です、七五三の吉日で、大安、日曜だつた去る十五日——恵まれた絶好の日和でした、この日上野の動物園は大賑ひでした、それはこの日から『動物祭』が行はれたのです

○△□……初日、十五日のプロは山水の面白い珍藝、象や花子さんといふ大きな象の象君の曲藝があり、坊ちやん孃ちやんたちから大變な拍手を浴びました

○△□……仲にも象君『花子さん』はアノ大きな圖體を輕々とこなして片足立ちや飛び木渡りを見せて大向を唸らせました、また長い大きい鼻で鐘や鼓を巧に使ひました

○△□……この他猿芝居の綱渡りと菊花陳列會、台灣土産品販賣會、レコード・コンサート、漫談、浪花節の餘興、……おともの、お父さんやお母さんまでヤンヤの大喝采、この催しは來る廿六日まで行はれます（寫眞は象君『お花さん』の珍藝）

金塊密輸容疑事件 意外な所へ飛火

突如本町署に八名召喚さる

さきに京城本町署が摘發した金塊密輸容疑事件はその後一段落を告げた模樣だつたが、同署金澤部長、平野刑事部長、鈴木刑事等が目下檢擧中の金塊外四名を取調べた結果意外の新事實を摑んだらしく十七日夕刻突然、今度は明治町の某地金商から一名、その他一名、合計八名を召喚、深更まで取調べを續けてゐる

二百の珍鳥蒐めて "朝鮮よさらば"

ベルグマン博士・故國に歸る

▽……△在鮮一ケ年、咸北朱乙と平北龍岩浦を中心に、半島を足場としてはるばる南鮮とアジア全域に飛來する渡り鳥の研究に努め、鮮産の珍奇な鳥獸の「八ツ頭」など約二百種類の珍鳥を蒐集しその他滿山のお土産を抱へて大喜びで東京に行つた瑞典國立博物館部長ステレ・ベルグマン博士は

▽……△自國で御命令を受けた皇太子さまのお出に一日も早く研究の結果を御報へしようと最に『JOAK』からはるばる故國へ同國的の放送を行つたが、十六日來城總督府を訪問に入城

▽……△本府に西川外事課長らを訪問「永々お世話になりました、皇太子樣もお待ちかねの樣子ですから急ぎますので、さよなら」

▽……△感謝とお別れの言葉を殘して朝鮮よさらば——十七日午前三時十五分京城驛發『ひかり』でシベリア經由、懷かしの本國へ向つた

"猛犬あり"で詐取

和信デパート一ぱいやらる

十七日夜七時ごろ京城和信百貨店へ光化門通三二番地だと稱して、電話で中山の商品數を註文して來た男があつたので、五十錢位の商品を配達すべく同番地附近を探してゐると、僕だと聲を掛けられ「註文したのは僕だ、貞洞町二三の自宅へ來給へ」と同道、貞洞町へ來ると「こゝが自宅だが獰猛い猛犬がゐて危いから表で待つてゐろ」と云つて商品數を受取り、そのまゝ裏口から逃走した、假なくやられたと知つて金さん西大門署へ屆けた、府內各署へ手配して犯人捜査中

再開祝に捕物

西小門に阿片窟

京城西小門町派出所は十六日再開したので大いに張り切つてゐたが、十七日夕方阿片事件の大物を捕縛り上げた——山東省生れ、西小門町九一番地に（？）が阿片の密吸所を開いてゐるのを探知、午後七時急襲、同家を襲ひ室を捜索、生阿片五百匁、同吸飲器その他を押收した

食養講習會

今夜は二日目 さく夜盛況

京城食養會主催、本社後援の食養講習會は講師櫻澤如一氏を迎へて十七日午後七時から府民館小講堂で講習會の幕をあけたが、聽講者多數盛況だつた

第二日 はけふ午後七時から開講、講演は"食物による病氣の治療法"聽講料一圓

京城放送の 内容變更

京城中央放送局では來る十二月一日から放送内容の一部を變更することゝなり目下監督官廳へ對し申請中であつたがその改善される點は從來の講演時の講演或は常識講座は從來二十五分乃至三十分であつたものを三十分とし、夜間のローカル講演を出來るだけ多く織込み師範交驗放送は毎月曜日二十分を制度とされてゐたものを祝祭日曜日としその時間も三十分に延長されることゝなつた

話題特急

☆……「これだから京城の電車は遲くて困る」なんていへぬ話——十七日朝九時半ごろ西大門行き電車が黄金町二丁目附近を進行中、可愛らしい三つ位の坊やを抱いた若いオモニー（このお母さんです）「坊やがオシッコをしたいので、電車を停めて下さい」と車掌に頼んだ

☆……まさかそこで停車する譯にもゆかず、さりとてこの儘放つて置く譯にもゆかず……車掌君一策を案じた

☆……電車が黄金町入口で停車すると「皆さんこの坊やがオシッコする間お待ち下さいますか」とお客に諮つた、この珍提案にお"さんたち"思はずどつと笑つた、全員一致で承諾

☆……やつとオシッコすましてうれしさうな母子の顏「お待たせしました」チンチンと電車は動いた、朗らかな街の風景

けふの天氣

曇り小雨模樣

なつかしの銀嶺

早くもスキー地に雪便り 冬山に登山家の興味

ウインタースポーツの花スキーのシーズンがやつて來ました、今冬こそは暖冬だらうと豫想してゐる折柄、十五日來の降雪で、鍾佛浪、紗浦、三防附近一帶の高原は積雪約十五糎に達して純白の雪化粧をこらし客待ち顏です、三防スロープの設備も既に手廻しよく出來て鐵道局でもスキーヤーがもう來るだらうと待つてゐます、一方半島の冬山征服を目指し內地からも續々登山家が繰込む模樣で早大山岳部が北鮮冠帽連山登破の先名乘りを擧げ、ことに氷河の遺跡を殘した同峰をめぐり地元の城大山岳部も負けずに同峰征服を爭ふことになつた

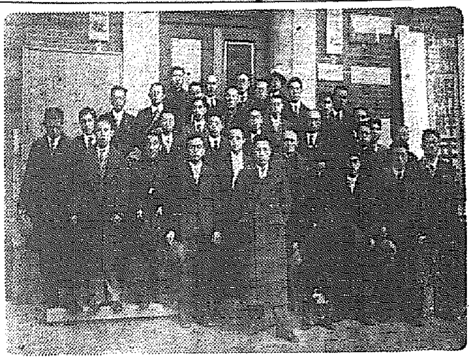

奉天省遼陽縣から 教育視察團の訪れ——奉天省遼陽縣教育視察團一行二十三名は十七日入城「みどり」に投宿、本社を訪れ社內を見學した（寫眞は本社玄關前の一行）

千二百圓入りの トランク盜難

京釜線に箱乘り

【大田電話】忠南公州郡本洞面利仁里農山業宗錫凞氏は現金千二百圓をトランクに入れて十六日午後六時四十分列車で鳥致院に向ひ下車したところ、何時の間にか大金入りのトランクは同型の新聞紙入りトランクと摑り換へられてゐるのに驚いて鳥致院驛に屆け出た、犯人は同氏の大金入りトランクと知つて大田からつけ狙つてゐたものらしく下車雜踏の際に乘じて摑り換へたものらしく同署で捜査中

貿易サロンの 賞品授與式

高田新理事長の就任挨拶

金融組合聯合會主催第三回貿易サロンの懸賞、投選、入選者への賞品授與式は十七日午後四時半から本社講堂で矢野本社編輯局長、細田事業部長並に河野、山澤兩審査員、各委員立會で擧行、新理事長高田本社々長から賞品並に賞狀を授與し同五時閉會、夜六時から花月食堂で本社と高田新理事長の披露宴あり、同理事長の挨拶があり終つて聯盟委員の懇談會に入り相互に半島米穀事業の發展に努力することを誓つて同八時散會した（寫眞は賞狀授與式）

懷中に千五百兩

家出少年看破られて親許へ

十六日夜十一時ごろ京城府榮町三丁目カフェー東洋ホールに五人連れの學生が來て景氣よく騷ぐ中その中の一少年が遊び勝ちでやがて歸り際には例の少年が手の切れさうな十圓札を二枚で勘定した、これを見てゐた龍山署綠町交番の巡査が調べると、ポケットからは千三百三十圓の大金と五十九圓の小切手が出たのに吃驚、この少年は京城府梨院町貿商家金顯三さんの三男進瑞君（一七）で商業學校を卒業して一旗揚げんと決心し父に相談したが容れられず、遂に同日夕刻父の金庫から事業資金として一千五百圓を盜み出し、同夜の『ひかり』で出發するつもりで友人達と別れの宴を張つてゐたものである、龍山署から親許に引渡した

我國唯一の 近眼治療器 近眼が夜睡眠中で使用數週間で安全且根本的に治る！ 視力○・一以上は殆ど全治 陸士海兵等の合格者續出 強度でも輕微も治る。 受驗勉強後の假性近視などすぐ治る 說明書 實驗例 進呈 津村理化學研究所 東京銀座二ノ一

サンデーロード白粉クリーム 色色新肌白 チタニユーム配合絶對無鉛 白粉下なしでそのまゝクリームかお肌を柔く美しく上品な色白に美しくつきます 大阪市久寶寺町 大川商店

商工省指定工場 岡田乾電池 岡田電氣商會 本店工場 東京南品川三丁目 電話品川(44)0285・1040番 第一工場 第二工場 東京東品川五丁目 電話品川(44)1080番 滿洲配給所 奉天浪速通り 電話奉天6667番

恩給 仁川府宮町 森田商會

酒と女性 これで安心です！ お酒を召上らねばならぬ女性は必ず胃腸を悪くします。トモサンは胃腸内の酒毒を防ぐと同時に、弱い胃腸を强くする作用がありますから、二日酔、悪酔の苦みから逃れるばかりか、いつも胃腸を丈夫にすごす事ができます。 評判の新胃腸藥 トモサン

巡査 內地及滿洲國巡査募集 日本警務學會

寫眞 本町一 ワタナベ

信用調査 結婚 日本興信所 京城府本町三丁目

桃屋の桃とびわの詰

花柳病専門 和田醫院

徽毒 塩井醫院

京日案内 責任 雜社 派遣 婦人 電話 貸室 恩給 熟練 旅館 家具 恩給 急募 高級外交社員 特別案內

父富重儀豫而病氣療養中の處本日午前十時二十分死去致候間此段謹告仕候 追而葬儀は來る十九日午後四時送葬行列を廢し花町京城寺に於て相營可申候 昭和十一年十一月十七日 仁川花房町 男 辻川不屆志 親戚 辻岩十郎 田邊寛一 石橋廉造 吉田秀次郎 加藤平太郎 池田五郎 森 秀雄 直野 良平 友人代表

花に濃淡あり〔28〕

片岡鐵兵作　一木弴畫

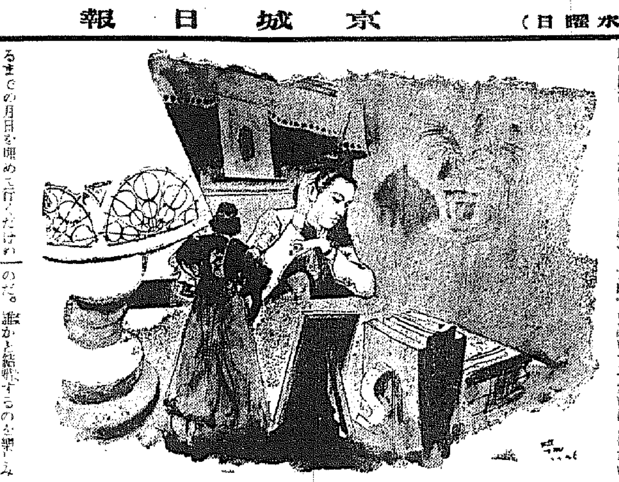

われ勝たじ（五）

姿である。

人形とピアノと机と書棚と寝臺とが、大きな床置洋燈の明りで柔らかくぼかされてゐる。麗子は机の前に腰掛けたまゝ、じつと物思ひに沈んでゐた。

たつた一人で物思ひに沈んでゐると、自分ほど世の中につまらない存在はないやうに考へられて來る。

有り餘る閑を、どう樂んで好いか毎日困つてゐる娘。お茶やお稽古の毎日で、どこかの男と結婚するまでの月日を埋めて行くだけのしばらくしさ娘にしかもない。ピアノで長唄やピアノに今から精出して見たところで中途半端、[illegible]か上達しないに決つてゐる。

毎日々々をどう[illegible]で暮らして好いか分らないのだつた。本を讀みたければ幾らでも讀めるのに、落ち着いて勉強する根気がなく、[illegible]分も讀んで居るともう[illegible]して立ち上り、[illegible]さうやぶれ[illegible]。

毎日映畫を見て歩くわけにも行かない。外に出たつて行き場もない。これと云ふあてはない[illegible]何のために街に出るのか[illegible]時よりも[illegible]つて來るのだ。

時には自分でもあきれるほど殊勝な申譯々々[illegible]やお部屋をお掃除[illegible]して働きまはり[illegible]たつた。が、明日になれば[illegible]とその[illegible]出て行く。

あたしほど[illegible]ないのだと、[illegible]夜の物思ひに[illegible]省だつた。

もの憂げに手を伸してカーテンを開くと、隣の[illegible]からす明るい光を擲げてゐる。雲を[illegible]しい[illegible]突きで、月のあたりを流れてゐるのだつた。

机に肘をついて顎をのせながら、冷めたい冬の月を眺めつゞけた。

百姓の女は下町に、農村に、漁村に、[illegible]生活の[illegible]めてゐる。腕がありすぎて惱みがあるとは贅澤にも程がある。だらう。窓なる月は、お前のやうな愍つぶしの惱みなどちつとも問題にしないよと、麗子の憧れを斥けるやうに見える。

いつたい、あたしの生き甲斐はどこにあるのだと、麗子はお月さまにでも訊いてみたいほど切ないのだ。誰かと結婚するのを樂しみに、お稽古ごとに夜も日も足りぬ他所のお嬢さんが羨ましい。生活の音に響くのは淋しいだらうか。

それでも『生活のため』といふ一つの目標がある。だのに、麗子には生きる目標は何一つなかつた。毎日退屈だ。毎日たゞ徒らに時をすごしてゐるのだ、と思ふだけでいらいらする。

窓の冷氣が肌に迫るので、彼女はあわててカーテンをおろした。すると、急に我が身ひとつが世界から切り離されたやうな心ぼそさが、しづかに身のうちに湧き上つて來た。

（あゝ梶本さん！）

今日まで自分で自分の心に氣がつかなかつたが、もうとつくから自分は梶本を愛してゐたことが、今は自分にもはつきりしてゐる。けれども自分はつまらない女だ。愛情に飢ゑて物欲しさうに街をうろ付くやうな女に、何の値打ちがあらう。

そんな惨めな自分が、あの藻々しい爽しい鶴枝に打ち勝つて、梶本を我がものとする事がどうして出來よう。さう自覺すればこそ、さつきも父にいはれて、鶴ひ溺しく拒つたのだつた。何れは負ける事分つてゐるなら、父に心なき業を梶本に對して頂ひたくない。

今日、街角の喫茶店で梶本に見せた涙、さつき二階で父に見せた涙。二度も出してひれたその涙が三度目の今は誰も見る人のないのを幸ひに、どうぞお虐たく隠れ出て來た。

十八日番組（水曜日）

第一放送

午前七時一分（東）基礎英語講座（二十五）　羅谷　榮
同七時三〇分（東）朝の修養 クラテースの生涯と教訓（三）　友枝高彦
同七時五一分（東）ラヂオ體操
同八時一〇分 今日の天氣見込
同九時一〇分（東）家庭メモ
同九時一〇分 氣象通報（釜山）
同九時一五分 氣象通報（今日の天氣見込・料理獻立・手帖）
料理獻立（栗きんとん）
同九時四〇分（熊）男女川關橫綱授與式實況―熊本市北千反畑吉田追風氏邸より中繼―
同一〇時三〇分（大）家庭講座 季節の治物（二）紬類、奈良漬の話　林　春隆
正午（東）時報 日用品値段・鮮魚面値段
午後零時五分（大）義太夫 北條時宗（中村稿園作詞・楠旭宗作曲）　楠　旭崇
同零時三〇分（大）國民歌謠―桃谷陵窯所より中繼―
一、獨唱 夜明けの唄　大木惇夫作詞・内田元作曲
二、齊唱 明け行く日　獨唱 内田榮一
伴奏 大阪放送合唱團女子部 大阪ラヂオオーケストラ
同零時四〇分 ニュース
同一時一五分 婦人の時間 一、衛生に就て　西崎（釜山）
同一時 總督府盲啞部の状況を聴く
一、挨拶　部長 田中藤次郎
二、盲啞教育に就て　指導 根本介鏧
三、首生教育の實況（聽取・讀方・算術）
四、音樂　ピアノ伴奏 金 香 波
解說並指導 調導 根本介鏧
1 尺八合調 六段 鄭 德 基
2 横笛獨奏 ツルゲーテの宮 金 致 玉
3 獨唱
同二時一〇分（大）放師の時間（イ）旅愁 (ロ) 埴生の宿
現代國語教育講座（四）讀本と語法　木枝 增一
同三時四〇分（東）氣象通報
同四時 ニュース、氣象通報・經濟市況・ラグビー試合實況（第一放送・京城・中繼）

男女川への橫綱授與式實況

（午前九時四十分）熊本市吉田司家邸より

今日九州熊本の吉田司家に於ては角力界待望の巨人橫綱男女川への晴れの橫綱免許授與式が行はれます。橫綱は素より角界最高名譽の表象として體力力倆各相兼ね具つた力士に與へられるものであり、而も古來相撲の司家熊本の吉田家よりの許可があつてはじめて橫綱旦錄を得ることになつて居ります。吉田司家は始祖以來七百年、富士の第一[illegible]世追風氏によつて執り行はれます。式は凡て古式に則つて順序の通り進行されます。式は
一、男女川故實門人宣誓
二、故實傳授
三、橫綱免許狀及橫綱授與

◇　　◇

其の時飯塚君は、焦らず、慌てず、先づ角を利用、敵の銀鉾を面に集め、專ら防戰に努め飛車を捕獲にし、敵の戰鬪力を減殺せしめた老練ぶりは堂々たる手口を如實に示して見れた。

以下塚田君は持ち前の闘志を發揮し若鬪よく形勢挽回に努力したものであつたが、飯塚君の善戦には遂かに抗し難く惜しくも東門に投じた。

その最も大なる敗因としたのは外でもない第五局の[illegible]り戰法であつた。

北條時宗

義太夫（午後零時五分）
中村稿園作・楠旭宗作曲
楠　旭　崇

ゆゝしき大和島根のいや高き[illegible]に寄せ來る禍事、いよ[illegible]の仇浪、[illegible]と祖國の爲に[illegible]

盲啞部の状況を聴く

總督府濟生院盲啞部職員及盲生（午後一時）

一、挨拶　部長 田中藤次郎

濟生院盲啞部は大正二年に出來ましたが、[illegible]の盲啞教育の機關であります。

普通人は我が國には特にその盲啞の教育は我が國の教育に依つてゐる譯であります。

お子様の時間

和洋合奏（午後六時）
若葉和洋合奏團　指揮 大越與四郎

第二放送

午後六時二〇分（東）コドモの新聞　村岡花子
同六時（東）和洋合奏 若葉和洋合奏團 指揮 大越與四郎
一、鬼と鶴　稀音家六四郎作曲・江口夜詩編曲
二、晩秋　平林廣治編曲
三、西の市　岸きよし編曲
同六時二五分（東）英語講座（六）　勝俣銓吉郎
同六時五五分（東）カレントトピックス
同七時 ニュース・天氣見込・職業紹介
同七時三〇分（東）科學趣味講話 工學研究室徐談　工學博士 眞島正市
同八時（仙台）邦樂
一、讀讚井筒　唄 成田そめ
（イ）相馬流れ山　唄 鎌田 鑄 南
（ロ）三筋返し
（秋田）
一、姉こもさ　唄 秋田縣仙北部角館町
二、荷方節　唄 永澤 定治
同八時二五分（東）長唄 菊 事内館（作詞・杵屋三郎作曲）　富士田新蔵　杵屋六三郎
同八時三〇分（東）音成專門學校長 京城藥專―龍山ラグビー場より中繼―
擔當アナウンサー 小野田秀之
午後八時五〇分（東）浪花節 倍川の血煙　同 木村友忠
同九時三〇分（東）時報 ニュース 氣象通報 地方へのニュース 翌日の番組 レコード（釜山）
同一〇時 ニュース（朝鮮語）・釜山

第二放送

午後零時〇五分 鋼琴獨奏
同一時一五分 婦人の時間 李 先 根
同六時 ハーモニカとアコーディオン 申 孝 彰
同六時三〇分 國語講座 高橋亨次郎
同七時三〇分 趣味講演 金 尚 鎬
同八時 京城放送の夕 邇邦序外七名

十九日の物

午後零時五分（東）獨唱 マリア・ラップ・ヤノスカ ピアノ伴奏 マックス・ヤノスキー
同六時（大）連續漫畫劇 チユウ子のいたづら日記（十一）十一月の巻
同八時二〇分（東）琵琶 ある日の一茶　田中旭嶺
同八時三五分（東）落語 景清　文樂
同八時五〇分（東）獨唱及び合唱 と宮殿堂―日比谷公會堂より中繼―　三浦環・外

北條時宗

時宗は、心にはやる[illegible]我が國の[illegible]

ず、若しも敵なく攻め臨を語せんか、天子の國を犬れ如何にせんよし來らば來れ、我には時む誠ありと、使者を其儘送ひ返しけり、元寇忽必烈は兩拘くも、返事を迫つて已まねども、時宗露だも耳を傾けず、結びし唇に文字、眉宇冷かに羅座して、遠き古の天を睨み、一人ひそかにうたつきける、心の中こそ不斷なれ、されば禁裡は龜山上皇に仰せ下されて、國難降伏の大法を執行せらるれば、國郡の國は天に轟び、打擲る鐘の響は絶間なく、伊勢神宮に勅使を差遣なされ、小嶋地藏は天皇の大祖の親身を以て國難に代らんと、伊勢神宮に御祈願を捧げ給ふ、[illegible]に、時宗嘆齋に罷き上げ、博多の海を[illegible]

關根名人門下の双璧

小泉、渡邊兩七段登場

五人連勝で名乗りなす塚田六段に最後の襷をのんだ飯塚六段の陣門を除つた、今回は兩雄の小泉兼吉七段に配するに渡邊七段を以てした。小泉七段はさらりとした江戸前の將棋を指す人で、關根名人の愛弟子。渡邊七段は千葉縣東葛珠花の産、本年十七歳で初段を許され、十八歳で二段、十九歳三段、二十二歳五段、二十六歳六段、一昨年早くも七段の榮位を得た名實相和した花形棋士。大分豐かな讀みの鋭さは常に先輩に與れられてゐる人である。兩氏の對局は將棋大成會の前身日本將棋聯盟創立當時、即ち大正十四年四月東京朝日新聞主催にて當時小泉氏五段、渡邊氏四段にて香落戰から始まり、それから同門でありながら數度の手合せのみ、とにかく好棋家の血を沸かしめるものがあらうと信ずる

當代一流　爭覇血戰譜（23）

（塚田氏四人連勝五人目）

先手 七段 塚田正夫
後手 六段 飯塚勘一郎

第八局

▽同　歩　▼八六歩　▽同成香 9　▼八七歩打 3　▽三金打　▼同　金　▽同成香　▼五一玉　▽三三と 12　▼二三銀成 2　まで百にて飯塚氏の勝

持時間各八時間　消費時間▽五時間四十一分　▼四時間一分

しかし、孰れにしても中央は絶對に堅要な陣地だけに此處を借いて他の飛龍は求め難いものである。此の點飯塚君は得たりと素早くも五筋の位を占め、二枚銀を動員し持久戰の作戰を探つたのは確かに賢明な策であつた

◇　◇

總評　八段 金 易二郎

塚田君は豫定に從ひ得意の型連勝を誇る塚田君は、何ものかを求めんとするが如く中央の位を態と損ずるが如く、二筋の歩を切る方針を樹てた

この種の作戰は若と戰ふ困難で却つて敵に…乗して飯塚君も戰力ある陣はからである

内鮮運輸出帆

[illegible]

朝鮮郵船定期出帆
仁川　慶田組
釜山　釜山商船組
國際運輸會社

大阪商船株式會社 京城支店
京城府南大門通二丁目一〇六
電話本局長一〇三〇番

門司基隆直行
蓬萊丸　十一月廿九日
千歳丸　十二月三日
（案内書進呈）

沿岸郵船出帆
近海郵船仁川出帆

大阪商船出帆

朝鮮運送株式會社 仁川支店回漕部
朝鮮郵船株式會社代理店
日本近海郵船株式會社代理店
大連汽船株式會社代理店
電話代表番號一・八〇四番

朝鮮海洋社航路廣告
瑞山行　大鳳丸 每日往復
仙掌行　長谷川丸 毎日往復
唐津行
溫陽行
海州行

朝鮮海洋社
仁川府港町一丁目五番地
電話一〇二三番

内鮮運輸出帆
阪神行　朝鮮丸　十一月十三日
阪神行　京畿丸　十一月十六日
阪神行　慶州丸　十一月十八日
阪神行　平壤丸　十一月十八日

大和組回漕部
仁川港町四丁目
電話一〇〇番

鳴呼合同汽船出帆

大阪商船仁川出帆
大阪商船株式會社代理店 鳴谷汽船株式會社

釜山出帆
九州郵船株式會社
京城　慶田組

朝鮮合同汽船出帆廣告
一、釜山出帆
金水行（急行）毎日
馬山行（急行）毎日
木浦行 各港寄港毎日
江原道行（急行）
鬱陵島急行
竹邊行
九州行
濟州道行
統營經由釜山行
元山行（急行）
代理店 仁川海岸町 野口商會
電話一二五番・七二番
ジャパンツーリストビューロー案内

威海衛、芝罘、大連行
朝鮮郵船株式會社

クラブ陽級化粧品

拔毛の秋です！
整髪には
クラブの養髪素を

すべてクラブの整髪料は毛根に不可缺の貴重なる營養を與へて、黒髮の再生を促し、フケをとり拔け毛等を未前に防いで了ひます。

❶ やはらかで美しい黑髮を生む
55セン……クラブ香油
❷ 思ひ通りに整髮しフケを止める
45セン……クラブ植物ポマード
❸ 髮の艶をだす典雅な髮の香水
1円70セン クラブキニーネ香水
❹ 房々とした豊かな毛髮を創る
1円……クラブベーラム

主要品目
クラブ白粉・クラブ煉白粉・クラブ固煉白粉・クラブ水白粉・クラブはき白粉・クラブ紙白粉・クラブ白粉・クラブ洗粉・カテイ洗粉・クラブビタミンシ・カテイ・クラブ美身クリーム・クラブ淡白クリーム・クラブコールドクリーム・クラブクリンシングクリーム・クラブ・クラブ乳液・クラブ化粧水・クラブ美顔のみ・クラブ洗液・クラブ口紅・クラブ頬紅・クラブ香油・クラブ棒ポマード・クラブ性ポマード・クラブキニーネ香水・クラブベーラム・カテイ石鹸・クラブ石鹸・クラブ美容石鹸・クラブキンシ浴用石鹸・クラブライオン香水・クラブ煉歯磨・クラブ粉歯磨・カテイ歯磨

●ノーシン！ノーシン！頭痛にノーシン●

新整腸劑 クリマグ

製法特許　ROKUDAI
宿便排除に
常習便秘に
乳兒秘結に
胃酸過多に
胃腸疾患に
脂肪過多に

在米西勝造
◇日本の醫學界が認めて以て最優秀なりとする、英特許クリーム、マグネシア及米國特許マグネシアは小生自己に三年間共特殊の製法たるクリーム、マグネシアを買收し之に「クリマグ」と命名し、最新醫界に提供せるものなり

適應症

西勝造監製
製造發賣元 東京市杉並區馬橋四ノ四七二 六大製劑研究所 西勝造
◇全國各藥店ニアリ